

PROFIL DESA PEDULI GAMBUT

DESA BAHUR TENGAH
KECAMATAN KAHAYAN KUALA
KABUPATEN PULANG PISAU
PROVINSI KALIMATAN TENGAH



PROFIL DESA
BAHAUR TENGAH
KECAMATAN KAHAYAN KUALA
KABUPATEN PULANG PISAU
PROVINSI KALIMATAN TENGAH



PROGRAM DESA PEDULI GAMBUT
BADAN RESTORASI GAMBUT
DEPUTI BIDANG EDUKASI, SOSIALISASI,
PARTISIPASI DAN KEMITRAAN

LEMBAR PENGESAHAN

LAPORAN PEMETAAN SOSIAL DESA BAHUR TENGAH
KECAMATAN KAHAYAN KUALA KABUPATEN PULANG PISAU
KALIMANTAN TENGAH
TAHUN 2018

PENYUSUN:

1. Selaku Fasilitator Desa BRG RI
2. Selaku Enumerator Pemetaan Sosial BRG RI
3. Selaku Enumerator Pemetaan Sosial BRG RI
4. Selaku Tim Asistensi Sosial
5. Selaku Tim Asistensi Spasial

LEMBAR PERSETUJUAN DESA:

Kami yang bertanda tangan di bawah ini, selaku Kepala Desa dan Sekretaris Desa Bahaur Tengah, Kecamatan Kahayan Kuala menyatakan menyetujui laporan hasil pemetaan social yang dilakukan oleh Tim Penyusun di atas Badan Restorasi Gambut (BRG) Republik Indonesia menyatakan bahwa hasil ini telah disampaikan kepada perwakilan masyarakat Desa Bahaur Tengah.

Bahaur Tengah, Mei 2018

Kepala Desa

Sekretaris Desa

.....

.....

KATA PENGANTAR

Puji Syukur Kepada TuhanYang Maha Esa yang telah memberikan rahmat dan hidayah-Nya kepada kami, Sehingga kami dapat menyelesaikan Laporan Pemetaan PaRTisipatif Desa Bahaur Tengah Kecamatan Kahayan Kuala Kabupaten Pulang Pisau Provinsi Kalimantan Tengah. Laporan Pemetaan PaRTisipatifini disusun berdasarkan keadaan Desa, program kerja dan hasil pelaksanaan kegiatan Pemetaan Partisipatif 2018, pada tanggal 06 Maret sampai dengan 25April 2018. Kegiatan Pemetaan PaRTisipatif yang telah dilaksanakan tidak akan berjalan dengan baik dan lancar tanpa bantuan dari segenap pihak, baik secara langsung maupun tidak langsung.

Kegiatan Pemetaan Sosial di Desa Bahaur Tengah dilakukan dalam rangka pelaksanaan Kerangka Pengaman Sosial Program Desa Peduli Gambut (DPG) yang dilaksanakan oleh Tim Pemetaan PaRTisipatif Badan Restorasi Gambut.

Pemetaan PaRTisipatif merupakan riset paRTisipatif untuk mendapatkan dan mengolah data terkait dengan identifikasi keberadaan dan tipologi komunitas didalam dan di sekitar lokasi kegiatan restorasi gambut, kelembagaan lokal, anMasruddinsis aktor, anMasruddinsis gender, sistem representasi atau perwakilan warga, pemetaan tenurial dan konflik, anMasruddinsis kondisi sosial ekonomi, aspek kebudayaan seRTa model dan media komunikasi.

Dokumen hasil pemetaan PaRTisipatif ini akan di integrasikan ke dalam Profil Desa Peduli Gambut, dimana profil ini akan dikaji setiap tahunnya. Hasil kajian diharapkan ini dapat menambah kekayaan data untuk desa dan juga sebagai acuan bagi pemerintahan Desa Bahaur Tengah dalam melaksanakan pembangunan desa kedepannya.

Kepada semua pihak yang telah banyak membantu penyelesaian Laporan Pemetaan Partisipatif di Desa Bahaur Tengah Kecamatan Kahayan Kuala Kabupaten Pulang Pisau, Provinsi Kalimantan Tengah, atas kepercayaan dan kerjasamanya kami ucapkan terima kasih.

Bahaur Tengah,Juni 2018

Tim Pemetaan Sosial Desa Bahaur Tengah

DAFTAR ISI

LEMBAR PERSETUJUAN DESA	i
KATA PENGANTAR.....	ii
DAFTAR ISI	v
DAFTAR TABEL.....	vii
DAFTAR GAMBAR	ix
 BAB I PENDAHULUAN	
1.1. Latar Belakang	1
1.2. Maksud dan Tujuan.....	2
1.3. Metodologi dan Pengumpulan Data	3
1.4. Struktur Laporan.....	4
 BAB II GAMBARAN UMUM LOKASI	
2.1. Letak Desa.....	7
2.2. Orbitasi.....	8
2.3. Batas dan Luas Wilayah	9
2.4. Fasilitas Umum dan Sosial	9
 BAB III LINGKUNGAN FISIK DAN EKOSISTEM GAMBUT	
3.1 Topografi.....	11
3.2 Geomorfologi dan Jenis Tanah	11
3.3 Iklim.....	12
3.4 Keanekaragaman Hayati.....	12
3.5 Hidrologi di Lahan Gambut.....	13
3.6 Kerentanan Ekosistem Gambut.....	13
 BAB IV KEPENDUDUKAN	
4.1 Data Umum Penduduk	15
4.2 Laju Pertumbuhan Penduduk.....	16
4.3 Tingkat Kepadatan Penduduk	17
 BAB V PENDIDIKAN DAN KESEHATAN	
5.1 Jumlah Tenaga Pendidikan dan Tenaga Kesehatan	19
5.2 Kondisi Fasilitas Pendidikan dan Fasilitas Kesehatan	20
5.3 Tingkat Partisipasi Pendidikan Warga	21
5.4 Jumlah Korban Bencana Kebakaran dan Asap Tahun 2015	21
 BAB VI KESEJARAHAN DAN KEBUDAYAAN MASYARAKAT	
6.1 Sejarah Desa.....	23
6.2 Etnis, Bahasa, Agama.....	24
6.3 Legenda.....	24
6.3 Kesenian dan Legenda Cerita Rakyat	25
6.4 Kearifan Lokal dalam Pengelolaan Sumber Daya Alam.....	25
 BAB VII PEMERINTAHAN DAN KEPEMIMPINAN	
7.1 Pembentukan Pemerintahan.....	27
7.2 Struktur Pemerintahan Desa 2018.....	28
7.3 Kepemimpinan Tradisional	29
7.4 Aktor Berpengaruh	29
7.5 Mekanisme Penyelesaian Sengketa / Konflik Penguasaan Lahan	30
7.6 Mekanisme / Forum Pengambilan Keputusan Desa	30

BAB VIII KELEMBAGAAN SOSIAL

8.1	Organisasi Sosial Formal	31
8.2	Organisasi Sosial Informal	31
8.3	Jejaring Sosial Desa	32

BAB IX PEREKONOMIAN DESA

9.1	Pendapatan dan Belanja Desa	33
9.2	Aset Desa.....	35
9.3	Tingkat Pendapatan Warga	35
9.4	Industri dan Pengolahan di Desa	36
9.5	Potensi dan Masalah dalam Pengelolaan Lahan Gambut.....	36

BABX PENGUASAAN DAN PEMANFAATAN TANAH DAN SUMBER DAYA ALAM

10.1	Pemanfaatan Tanah dan Sumber Daya Alam.....	37
10.2	Penguasaan Tanah dan Sumber Daya Alam.....	38
10.3	Penguasaan Lahan Gambut atau Parit	38
10.4	Peralihan Hak Atas Tanah dan Lahan Gambut	39
10.5	Sengketa Tanah di Lahan Gambut dan Non-Gambut (Konflik Tenurial.....	39

BAB XI PROGRAM DAN KEGIATAN PEMBANGUNAN DESA

11.1	Program Pembangunan Desa	41
11.2	Program Kerjasama dengan Pihak Lain.....	53

BAB XII PERSEPSI TERHADAP RESTORASI GAMBUT

	Persepsi Terhadap Restorasi Gambut	55
--	--	----

BABXIII PENUTUP

13.1	Kesimpulan.....	57
13.2	Saran.....	57

DAFTAR PUSTAKA.....	59
---------------------	----

LAMPIRAN	61
----------------	----

DAFTAR TABEL

Tabel 1.	Jarak menuju Ibu Kota Kecamatan, Kabupaten, & Provinsi	8
Tabel 2.	Prasarana Desa Bahaur Tengah	9
Tabel 3.	Luas Daerah, Topografi, Ketinggian dari Permukaan Laut	11
Tabel 4.	Jenis, Letak, Jumlah, Tahun, Pendanaan, dan Kondisi Kanal, Handil dan Sekat Kanal.....	13
Tabel 5.	Data Umum Penduduk Desa Bahaur Tengah.....	15
Tabel 6.	Struktur Kependudukan Berdasarkan Usia Tahun 2016	16
Tabel 7.	Jumlah Penduduk Berdasarkan Tempat Tinggal	16
Tabel 8.	Jumlah Guru berdasarkan status kepegawaian di SDN Bahaur Tengah	19
Tabel 9.	Jumlah Guru berdasarkan Jenis Kelamin di SMPN 1 Kahayan Kuala.....	20
Tabel 10.	Fasilitas Pendidikan di Desa Bahaur Tengah	20
Tabel 11.	Fasilitas Kesehatan di Desa Bahaur Tengah	20
Tabel 12.	Jumlah Keseluruhan Murid SDN Bahaur Tengah	21
Tabel 13.	Jumlah peserta didik di SMPN 1 Bahaur Tengah	21
Tabel 14.	Nama Kepala Desa di Desa Bahaur Tengah	27
Tabel 15.	Lembaga Formal yang ada di Desa	31
Tabel 16.	Program dan Kegiatan Indikatif RPJMDes Tahun 2016-2022	33
Tabel 17.	Aset Desa.....	35
Tabel 18.	Mata Pencarian Penduduk Desa Bahaur Tengah	35
Tabel 19.	Industri Rumah yang dikelola warga	36

DAFTAR GAMBAR

Gambar 1.	Peta Desa Bahaur Tengah.....	7
Gambar 2.	Kalender Musim Desa Bahaur Tengah	12
Gambar 3.	Struktur Kepengurusan Desa Bahaur Tengah	28
Gambar 4.	Struktur Organisasi Badan Permusyawaratan desa Bahaur Tengah	28
Gambar 5.	Diagram Venn Kelembagaan	32
Gambar 6.	Peta Tata Guna Lahan Desa Bahaur Tengah	37
Gambar 7.	Rencana Anggaran Biaya Tahun 2018 Biaya Penghasilan Tetap dan Tunjangan	41
Gambar 8.	Rencana Anggaran Biaya Tahun 2018 Biaya Operasional Kantor Desa	42
Gambar 9.	Rencana Anggaran Biaya Tahun 2018 Biaya Kegiatan Operasional BPD	43
Gambar 10.	Rencana Anggaran Biaya Tahun 2018 Biaya Kegiatan Operasional RT/RW	43
Gambar 11.	Rencana Anggaran Biaya Tahun 2018 Biaya Kegiatan Pengelolaan Informasi Desa	44
Gambar 12.	Rencana Anggaran Biaya Tahun 2018 Biaya Kegiatan Penyusunan Profil Desa.....	44
Gambar 13.	Rencana Anggaran Biaya Tahun 2018 Biaya Kegiatan Pembangunan Jalan Desa	45
Gambar 14.	Rencana Anggaran Biaya Tahun 2018 Biaya Kegiatan Pembangunan Sarana dan Prasarana Fisik Kantor.....	48
Gambar 15.	Rencana Anggaran Biaya Tahun 2018 Biaya Kegiatan Keamanan dan Ketertiban	49
Gambar 16.	Rencana Anggaran Biaya Tahun 2018 Biaya Pembinaan Pemuda dan Olahraga.....	49
Gambar 17.	Rencana Anggaran Biaya Tahun 2018 Biaya Kegiatan Pembinaan Organisasi Perempuan.....	50
Gambar 18.	Rencana Anggaran Biaya Tahun 2018 Biaya Kegiatan Pembinaan Kerukunan Umat Beragama	50
Gambar 19.	Rencana Anggaran Biaya Tahun 2018 Biaya Kegiatan Pendidikan Anak Usia Dini	51
Gambar 20.	Rencana Anggaran Biaya Tahun 2018 Biaya Kegiatan Peningkatan Lembaga Masyarakat.....	51
Gambar 21.	Rencana Anggaran Biaya Tahun 2018 Biaya Kegiatan Pemberdayaan Posyandu	52
Gambar 22.	Rencana Anggaran Biaya Tahun 2018 Biaya Kegiatan Pemberdayaan Masyarakat Desa.....	52
Gambar 23.	Rencana Anggaran Biaya Tahun 2018 Biaya Kegiatan Pemberdayaan Masyarakat Melalui Gotong Royong	53



Bab I Pendahuluan

1.1. Latar Belakang

Desa Bahaur Tengah adalah sebuah wilayah administrasi pemerintahan yang berada dalam kesatuan wilayah Kecamatan Kahayan Kuala. Dengan luasan mencapai 178 Km² (BPS, 2016) atau 15,41% terhadap luasan Kecamatan Kahayan Kuala. Menurut pengakuan masyarakat dan aparatur Desa Bahaur Tengah merupakan wilayah administrasi yang paling luas wilayahnya di Kecamatan Kahayan Kuala. Secara potensi, wilayah Desa Bahaur Tengah merupakan lokasi peRTanian bagi masyarakat yang ada di Kecamatan Kahayan Kuala. Didesa inilah lokasi-lokasi peRTanian masyarakat dikembangkan, utamanya dibagian barat desa yang berbatasan dengan Desa Terusan Raya, Kecamatan Selat, Kabupaten Kapuas. Pengembangan kawasan peRTanian di wilayah ini dimungkinkan karena pada lokasi ini bukan merupakan tanah gambut tetapi tanah pematang atau tanah mineral menurut masyarakat.

Komoditas lain yang dikembangkan oleh masyarakat di Desa Bahaur Tengah adalah tanaman kelapa. Hal ini sebagaimana juga dijumpai pada daerah-daerah lain di Kecamatan Kahayan Kuala yang mengembangkan tanaman kelapa pada masa lalu sebagai tanaman komoditas unggulan. Tanaman kelapa umumnya dikembangkan di kawasan lahan gambut yang diirigasi menjadi *handil-handil*. Pada saat ini, tanaman kelapa telah ditinggalkan karena mengalami gejala yang sama sepeRTi di desa-desa lain yaitu, kebakaran dan serangan hama monyet. Saat ini telah terjadi peralihan model pengembangan komoditas masyarakat menuju pengembangan kelapa sawit dan sengon. Kedua tanaman ini dikembangkan untuk mengikuti tren perkembangan yang ada seRTa karena adanya kebutuhan pasar akan sawit dan kayu sengon.

Kawasan lahan gambut yang ada di Desa Bahaur Tengah telah mulai mengalami perubahan sekitar masa 10 tahun yang lampau. Utamanya ditandai dengan tingkat kebakaran hutan dan lahan gambut yang meningkat. Peningkatan kebakaran hutan dan lahan ini memang tidak setiap tahun terjadi namun, pada beberapa kejadian menjadi penyebab utama kerusakan lahan gambut yang ada. Menurut informasi dari masyarakat Desa Bahaur Tengah, pembukaan lahan yang dilakukan konsesi perusahaan pada kawasan disekitar desa dan pada daerah Kecamatan Sebangau Kuala merupakan salah satu penyebab degradasi lahan gambut yang ada.

Degradasi lahan gambut memberikan dampak kepada penurunan produksi kelapa dan peningkatan daya kebakaran lahan dan hutan. Dampak ini utamanya dirasakan oleh masyarakat sebagai sebuah hal yang tidak lazim terjadi, sehingga pada akhirnya menyebabkan penurunan pendapatan secara ekonomi dan mengganggu secara ekosistem. Atas permasalahan yang ada diatas, masyarakat memandang perlunya dilakukan pemulihan area-area gambut yang mengalami degradasi sehingga dapat mengalami pemulihan pada suatu saat nanti. Pemulihan lahan gambut yang ada diharapkan akan memberikan keuntungan baik bagi masyarakat maupun bagi ekosistem yang ada.

Masyarakat Desa Bahaur Tengah secara sadar mendukung kegiatan pemetaan paRTisipatif yang dijalankan. Hal ini diharapkan memberikan bantuan nyata pada upaya pemulihan kondisi gambut dan ekosistem yang ada di Desa Bahaur Tengah. Upaya pemetaan paRTisipatif diharapkan dapat memberikan gambaran mengenai kondisi dan keadaan wilayah Desa Bahaur Tengah sebagai bagian peningkatan pemahaman masyarakat atas wilayahnya.

1.2. Maksud dan Tujuan

Maksud dan tujuan dari pembuatan profil desa peduli gambut melalui pemetaan paRTisipatif adalah untuk memberikan arah bagi pengambil kebijakan dalam pelaksanaan restorasi gambut agar dapat memitigasi dampak sosial dari kegiatan yang akan dilakukan. Selain itu untuk mengembangkan dan melaksanakan suatu model pengelolaan tata guna lahan yang berkelanjutan melalui pengurangan deforestasi dan degradasi, restorasi habitat dan ekosistem, pelestarian keanekaragaman hayati, dan peningkatan kesempatan ekonomi bagi masyarakat yang ada di dalam ekosistem gambut.

1.3. Metodologi dan Pengumpulan Data

Kegiatan ini dilaksanakan dengan metode :

1) Wawancara.

Wawancara yang dilakukan adalah dengan cara berdialog/tanya jawab secara langsung dan mendalam dengan menggunakan kuesioner sebagai bahan panduan wawancara. Tujuannya adalah untuk menggMasruddin informasi sebanyak-banyaknya tentang Desa yang diteliti. Jumlah responden di setiap tingkatan bervariasi sesuai dengan kebutuhan. Adapun pemilihan responden yang diwawancarai meliputi lapisan Pemerintah Desa atau pun Perangkat Desa, tokoh masyarakat, pemuka agama, kelompok pemuda, perwakilan perempuan seRTa beberapa perwakilan masyarakat.

2) Observasi Lapangan

Observasi lapangan sangat penting dilakukan untuk mengamati kondisi nyata dan menggMasruddin informasi lebih dalam melalui pengamatan langsung di lapangan tentang berbagai hal yang menyangkut kondisi sosial ekonomi di dalam dan sekitar wilayah yang menjadi objek pengamatan sepeRTi data spasial, pengambilan koordinat batas wilayah, lahan kelola maupun produksi masyarakat seRTa fasilitas umum desa.

3) Diskusi Kampung /Focus Grup Discussion (FGD).

Diskusi Kampung /Focus Grup Discussion (FGD) dilakukan untuk memverifikasi data dan informasi yang didapat dari metode survey berupa interview dan observasi yang dilakukan sebelumnya, sehingga data dan informasi yang didapat secara kolektif diakui secara bersama oleh masyarakat, sekaligus menyampaikan hasil kajian lapangan untuk mendapatkan masukan dan klarifikasi dari masyarakat setempat sehingga data yang diperoleh benar-benar valid.

4) Pemetaan Paerisipatif.

Pemetaan partisipatif adalah metode pemetaan yang menempatkan masyarakat sebagai pelaku pemetaan di wilayahnya, sekaligus juga akan menjadi penentu perencanaan pengembangan wilayah mereka sendiri.

1.4 Struktur Laporan

BAB I PENDAHULUAN

Dalam bab ini dibahas tentang Latar Belakang, Tujuan, Metode Pengumpulan Data dan Struktur Laporan.

BAB II GAMBARAN UMUM LOKASI

Dalam bab ini dibahas tentang Letak Desa/Komunitas, Orbitasi, Batas Dan Luas Wilayah seRTa Kondisi Fasilitas Umum Dan Sosial yang ada di Desa

BAB III LINGKUNGAN FISIK DAN EKOSISTEM GAMBUT

Dalam bab ini dibahas tentang Topografi, Geomorfologi Dan Jenis Tanah, Iklim Dan Cuaca, Keanekaragaman Hayati, Vegetasi, Hidrologi Di Lahan Gambut seRTa Kerentanan Ekosistem Gambut.

BAB IV KEPENDUDUKAN

Dalam bab ini dibahas tentang Data Umum Penduduk, Struktur kependudukan Laju PeRTumbuhan, Tingkat Kepadatan.

BAB V KESEHATAN DAN PENDIDIKAN

Dalam bab ini dibahas tentang Sarana Dan Prasarana Pendidikan Dan Kesehatan, Ketersediaan Tenaga Pendidik Dan Kesehatan, Tingkat PaRTisipasi Pendidikan Warga dan Kesiapan Fasilitas Kesehatan Menghadapi Kebakaran lahan Gambut.

BAB VI KESEJARAHAN DAN KEBUDAYAAN MASYARAKAT

Dalam bab ini dibahas tentang Sejarah Desa / Komunitas / Permukiman, Etnis, Bahasa, Religi, Kesenian dan Kearifan Dan Pengetahuan Lokal.

BAB VII PEMERINTAHAN DAN KEPEMIMPINAN

Dalam bab ini dibahas tentang Pembentukan Pemerintahan Desa, Struktur Pemerintahan, Kepemimpinan Lokal / Tradisional, Aktor Berpengaruh, Mekanisme Penyelesaian Sengketa Dan Konflik, seRTa Mekanisme Pengambilan Keputusan Desa.

BAB VIII KELEMBAGAAN SOSIAL

Dalam bab ini dibahas tentang Organisasi Sosial Formal, Organisasi Sosial Informal dan Jejaring Warga.

BAB IX PEREKONOMIAN DESA/KOMUNITAS

Bab ini membahas tentang Pendapatan & Belanja Desa, Aset Desa, Tingkat Pendapatan Warga, Industri & Pengolahan di desa seRTa Potensi & Masalah.

BAB X PENGUASAAN DAN PEMANFAATAN TANAH DAN SUMBER DAYA ALAM

Dalam bab ini dibahas tentang Pola Penguasaan Tanah, Badan Air, Hutan dan Sumber Daya Alam Lain. Dibahas juga tentang Pola Pemanfaatan Tanah, Tata Guna Lahan Desa dan Konflik Tenurial.

BAB XI PROGRAM DAN KEGIATAN PEMBANGUNAN YANG ADA

Bab ini membahas tentang Program dan kegiatan yang dilakukan di Desa terkait Pembangunan Desa.

BAB XII PERSEPSI TERHADAP RESTORASI GAMBUT

Bab ini membahas tentang masyarakat baik terhadap kegiatan restorasi gambut yang dilakukan oleh BRG.

BAB XIII PENUTUP

Pada bab ini merupakan bab penutup yang memuat kesimpulan akhir dari hasil Pemetaan Sosial dan saran-saran.



Bab II Gambaran Umum Lokasi

2.1 Letak Desa/Komunitas

Desa Bahaur Tengah merupakan salah satu desa yang berada di Daerah aliran Sungai (DAS) Sungai Kahayan - Sebangau. Desa Bahaur Tengah adalah salah satu dari 12 (DuaBelas) Desa yang berada di wilayah administrasi Kecamatan Kahayan Kuala Kabupaten Pulang Pisau, Provinsi Kalimantan Tengah.

Bahaur Tengah sebagian besar terdiri dari dataran rendah dengan ketinggian rata-rata 14 meter diatas permukaan laut, dengan kondisi tanah berada diwilayah rawa gambut, dan untuk wilayah pemukiman Desa Bahaur Tengah sebagian besar berada dipinggiran sungai Kahayan.

Gambar 1. Peta Desa Bahaur Tengah

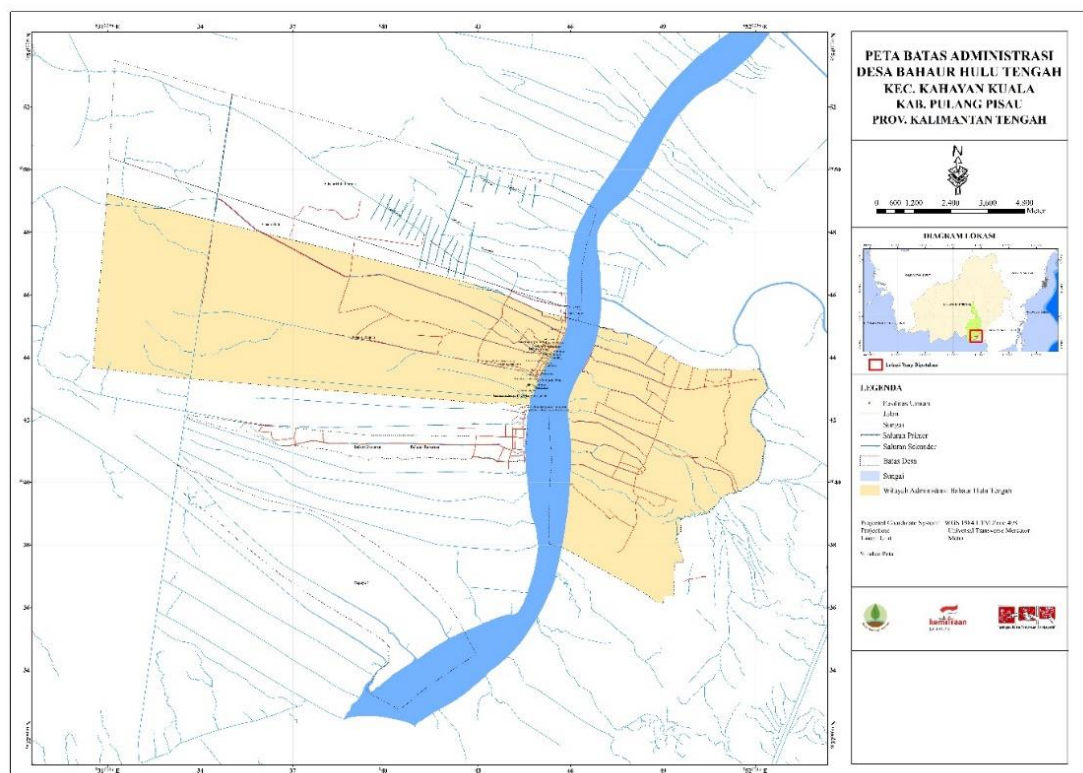

Sumber: Observasi, 2018

Desa Bahaur Tengah beriklim tropis dan memiliki dua musim, yaitu musim hujan dan musim kemarau. Musim kemarau berlangsung selama bulan Mei - Oktober dan musim penghujan berlangsung selama bulan November – April dengan curah hujan 2000 – 3000 mm/tahun. Jenis tanah di Desa Bahaur Tengah sebagian besar merupakan satuan jenis Organosol dan Gley Humus karena merupakan daerah dataran rendah serta rawa gambut yang tidak jauh dari pengaruh pasang-surut Sungai Kahayan.

2.2 Orbitasi

Desa Bahaur Tengah yang berada di Kecamatan Kahayan Kuala biasanya di tempuh melalui jalur darat selama 6 Jam perjalanan dari Kota Palangka Raya, akses jalur darat yang dilalui merupakan jalan tanah berbatu dimana saat hujan akan sulit untuk dilalui. sementara itu akses jalur air merupakan sungai besar berjumlah 1 buah dikenal sebagai Sungai Kahayan, dan beberapa sungai kecil dinamakan warga desa sebagai sungai sekunder. Sungai Primer dimanfaatkan warga sebagai sarana transportasi warga untuk mengangkut hasil kebun, hasil pertanian dan mobilisasi warga ke kota Kapuas dan daerah kecamatan tetangga yaitu kecamatan Pandih Batu, Maliku, Kota Pulang Pisau dll.

Tabel 1. Jarak menuju Ibu Kota Kecamatan, Kabupaten, & Provinsi

Ibu Kota Kecamatan		Ibu Kota Kabupaten		Ibu Kota Provinsi	
Jarak (KM)	Waktu Tempuh (menit)	Jarak (KM)	Waktu Tempuh (menit)	Jarak (KM)	Waktu Tempuh (Menit)
4	30	85	180	169	360

Sumber : RPJMdes, 2016

Untuk menuju Kota Palangka Raya, warga Bahaur Tengah dapat berangkat dengan menggunakan kendaraan bermotor ataupun mobil travel karena masih belum adanya kendaraan umum yang menghubungkan langsung ke Desa Bahaur Tengah. Kendaraan umum yang tersedia untuk menuju kota palangkaraya berupa bus Damri hanya sampai Desa Talio Muara dengan satu kali keberangkatan setiap harinya. Jadi alternatif untuk naik kendaraan umum, warga desa haruslah menuju Desa Talio Muara terlebih dulu dengan jarak tempuh 35 menit dengan menggunakan kendaraan bermotor.

2.3 Batas Dan Luas Wilayah

Batas wilayah administrasi Desa Bahaur Tengah, adalah :

Sebelah utara berbatasan dengan Desa Bahaur Hulu

Sebelah selatan berbatasan dengan Desa Bahaur Hilir

Sebelah barat berbatasan dengan Sebangau Kula

Sebelah timur berbatasan dengan Desa Bahaur Batu Raya.

Desa Bahaur Tengah memiliki wilayah yang luasnya mencapai 17.803,20 ha.

2.4 Fasilitas Umum dan Sosial

Sarana dan prasarana umum yang ada di Desa Bahaur Tengah masih banyak yang perlu dibenahi, hal ini dikarenakan kurangnya kesadaran dari masyarakat untuk memelihara sehingga kondisi semua fasilitas umum maupun prasarana baik itu pendidikan maupun kesehatan dalam kondisi yang kurang terawat. Di tahun 2016-2018 ini beberapa fasilitas milik desa di bangun dan diperbaiki seperti gedung TK/PAUD, Pustu, Jembatan dan Infrastruktur seperti Jalan dusun maupun desa, anggaran pembangunan dan perbaikan itu didanai oleh dana desa dan dimasukkan dalam rencana pembangunan RPJMDes 2016-2022.

Tabel 2. Prasarana Desa Bahaur Tengah

No	Jenis Prasarana	Jumlah	Satuan	Kondisi / status
1	Jalan	7	Jalur	Kurang baik
2	Jembatan	19	Buah	Kurang baik
3	Gedung PAUD	1	Unit	Baik
4	Pendidikan Agama	3	Unit	Baik
5	Gedung TK	6	Unit	Baik
6	Gedung SD	3	Unit	Baik
7	Gedung SMP	1	Unit	Baik
8	Gedung SMA	1	Unit	Baik
9	Posyandu	5	Unit	Baik
10	Kantor Kepala Desa	1	Unit	Baik
11	Polindes	-	Unit	-
12	Pasar Desa	-	Unit	-
13	Pemukaman Umum	2	Unit	Baik
14	Taman Baca	1	Unit	Baik
15	Puskesmas Pembantu (Pustu)	1	Unit	Baik
16	Gedung BUMDES	-	Unit	-

Sumber: Survei Primer, 2018



Bab III

Lingkungan Fisik dan Ekosistem Gambut

3.1. Topografi

Desa Bahaur Tengah sebagian besar terdiri dari dataran rendah dengan ketinggian rata-rata 14 meter diatas permukaan laut, dengan kondisi tanah berupa rawa gambut, dimana pemukiman warga berada di sepanjang pinggiran Sungai Kahayan. Berdasarkan informasi yang diberikan oleh warga desa dan pengamatan kami, kedalaman gambut di Desa Bahaur Tengah yang sebelumnya memiliki kedalaman 1 hingga 4 meter, saat ini menyusut kedalamannya menjadi hanya berkisar 0,6 – 1 meter saja, hal itu disebabkan oleh banyaknya lahan gambut terbakar pada bencana kebakaran pada tahun 2015 lalu.

Tabel 3. Luas Daerah, Topografi, Ketinggian dari Permukaan Laut

Desa Bahaur Tengah		
1	Luas Daerah	178,00 Km
2	Topografi	Dataran dan Pasang Surut
3	Ketinggian Permukaan Laut	14 Mdpl

Sumber : Kantor Kecamatan Kahayan Kuala, 2018

3.2. Geomorfologi Dan Jenis Tanah

Jenis tanah di Desa Bahaur Tengah sebagian besar merupakan tanah *Organosol* dan *Gley Humus* karena merupakan daerah dataran rendah serta rawa gambut yang terpengaruh pasang surut aliran sungai kahayan. Degradasi dan deforestifikasi terbesar lahan gambut di Desa Bahaur Tengah di akibatkan oleh bencana kebakaran yang disebabkan El-Nino pada tahun 1997 dan kebakaran hutan tahun 2015, dimana bencana itu membuat hutan dan lahan gambut yang ada di Desa Bahaur Tengah rusak parah.

3.3. Iklim

Curah hujan di Desa Bahaur Tengah memiliki jumlah bulan basah (rata-rata bulanan lebih dari 200 mm) sebanyak 7 bulan per tahun, Hal ini menyebabkan sebagian besar wilayah Desa Bahaur Tengah jarang mengalami kekeringan, dengan rata-rata pola hujan di kawasan ini dapat dipilah menjadi dua musim. yaitu musim kemarau yang berlangsung selama bulan Juni-Oktober dan musim penghujan yang berlangsung selama bulan November-Mei, walaupun secara rata-rata tidak memiliki bulan kering. Pasca kebakaran hutan tahun 1997 dan 2015 mempengaruhi juga mata pencaharian dan pola tanam masyarakat Desa Bahaur Tengah.

Gambar 2. Kalender Musim Desa Bahaur Tengah

	JAN	FEB	MAR	APR	MAY	JUN	JUL	AUG	SEP	OCT	NOV	DES	RELUANG	MALAH
MUSIM	Basah	Basah	Basah	Basah	Basah	Kering	Kering	Kering	Kering	Kering	Basah	Basah		
KERAWANAN	—	—	—	—	—	—	—	—	—	—	—	—	—	—
KONDISI	Basah	Basah	Basah	Basah	Basah	—	Basah	Basah	—	—	—	—	Adm. Lahan (2-3 ha)	Hutan tidak banyak tumbuh
3-6 PRT	Sengaja	—	—	—	—	—	—	—	—	—	—	—	Rogus/Baik	— ADI
5-6 PRT	Sengaja	—	—	—	—	—	—	—	—	—	—	—	Harga Bagus	— Hutan kecil
5 PRT	Sengaja	Basah	—	Basah	—	—	Basah	Basah	Basah	—	—	—	Baik	— Hutan kecil
3-6 PRT	Basah	Basah	—	Basah	—	—	—	—	—	—	—	—	Basah	— Hutan kecil
Basah	Basah	Basah	Basah	Basah	Basah	Basah	Basah	Basah	Basah	Basah	Basah	Basah	Basah	Basah

3.4. Keanekaragaman Hayati

Beberapa jenis hewan yang teridentifikasi berada di sekitar perairan lahan gambut Desa Bahaur Tengah antara lain yaitu, kera, babi, rusa, tupai, tikus, burung, bekantan, hirangan, kura-kura dan katak. Menurut keterangan dari masyarakat, bencana kebakaran hutan tahun 1997 dan 2015 juga menyebabkan menurunnya jumlah hewan-hewan liar yang biasa berada di wilayah hutan gambut seperti babi, rusa, kura-kura. Padahal hewan-hewan tersebut tadinya sering ditemui di hutan bahkan tak jarang melintas di permukiman warga, selain karena kebakaran tersebut, berkurangnya hewan-hewan tersebut juga diakibatkan oleh aktivitas perburuan.

Kebakaran hutan tahun 1997 dan 2015 mengakibatkan berkurangnya populasi beberapa vegetasi hutan gambut seperti purun, ramin, tarantang, pantung, jelutung, kahui. selain tanaman itu, di lahan gambut Desa Bahaur Tengah juga banyak di temui Kayu Gelam (*Melaleuca leucadendra*) yaitu kayu yang biasa dimanfaatkan oleh warga untuk membuat konstruksi bangunan maupun furnitur, Pakis (*Tracheophyta sp*), juga Nipah (*Nypa Fruticans*) yang banyak berada di pesisir Sungai kahayan, akan tetapi populasinya saat ini sudah banyak yang berkurang akibat ditebangi dan akibat banyak aktifitas perahu tongkang dan *speedboat* yang melintas dan bersandar di sepanjang Sungai kahayan, berkurangnya populasi tumbuhan sepanjang bantaran sungai tersebut membuat tanah di sekitar pesisir Sungai mengalami abrasi.

Selain itu di lahan non gambut terdapat tanaman sepeRTi pohon karet (*Hevea Brasiliensis*), kelapa, dan buah-buahan seperti Pisang (*musa brachycarpa*), selain tanaman-tanaman itu, saat ini banyak lahan di Desa Bahaur Tengah ditanami dengan sengon, dan kelapa.

3.5 Hidrologi di Lahan Gambut

Desa Bahaur Tengah diapit banyak sungai dan rawa, sungai-sungai kecil ini bermuara ke sungai yang lebih besar yaitu Sungai Kahayan dan Sungai Sebangau. Selain sungai-sungai tersebut wilayah Desa Bahaur Tengah terdapat banyak kanal-kanal yang dibuat oleh masyarakat dan Badan Restorasi Gambut dimana kanal-kanal ini difungsikan sebagai jalur air untuk pembasahan gambut, selain itu kanal ini juga dimanfaatkan untuk transportasi untuk mengangkut hasil dari panen.

Tabel 4. Jenis, Letak, Jumlah, Tahun, Pendanaan, dan Kondisi Kanal, Handil dan Sekat Kanal di Desa Bahaur Tengah

No	Jenis	Letak	Jumlah	Tahun	Pendanaan	Kondisi
1.	Kanal				Pemerintah	Baik
2.	Handil		23		Pemerintah	Baik
3.	Sekat Kanal	Sebelah Barat	53	2017	BRG	Cukup Baik

3.6 Kerentanan Ekosistem Gambut

Wilayah Desa Bahaur Tengah adalah wilayah lahan gambut yang memiliki tipe selalu basah dan berair, akibat pengaruh pasang surut dari Sungai kahayan, namun sejak peristiwa kebakaran hutan tahun 1997 dan 2015 mengakibatkan hampir 60% lahan gambut menjadi rusak, hingga kemudian dialihfungsikan sebagai perkebunan.

Kurangnya pemahaman masyarakat akan pentingnya ekosistem gambut yang ada di Desa Bahaur Tengah mempengaruhi keberadaan lahan gambut tersebut. Masyarakat harus mulai di berikan pengetahuan dan dampingan dalam mengelola lahan gambut sehingga lahan gambut akan tetap lestari dan memberikan manfaat kepada masyarakat.



Bab IV Kependudukan

4.1 Data Umum Penduduk

Jumlah penduduk Desa Bahaur Tengah adalah 3155 jiwa dengan jumlah kepala keluarga lebih kurang sekitar 911. Akan tetapi data jumlah penduduk sebagaimana yang ditulis dalam laporan ini masih bersifat sementara karena Pemerintah Desa sedang melakukan pendataan ulang.

Berdasarkan data sementara yang kami peroleh Desa Bahaur Tengah didominasi penduduk berjenis kelamin laki-laki, hal itu disebabkan bukan hanya karena faktor kelahiran akan tetapi juga dipengaruhi banyaknya pendatang yang masuk ke wilayah desa, dan kebanyakan diantara mereka adalah laki-laki.

Tabel 5. Data Umum Penduduk Desa Bahaur Tengah

Laki-Laki	Perempuan	Jumlah
1593 Jiwa	1562 Jiwa	3155 Jiwa

Sumber: RPJMDes Desa Bahaur Tengah 2017

Berdasarkan data yang diperoleh, jumlah penduduk dengan kelompok umur paling padat berada pada rentang usia 31- 45 tahun dan kelompok umur yang paling sedikit ada pada rentang usia 75 tahun keatas.

Tabel 6. Struktur Kependudukan Berdasarkan Usia Tahun 2016

No	Kelompok Umur	Jumlah
1.	0 - 5 Tahun	237 orang
2.	6 - 12 Tahun	320 orang
3.	13 - 17 Tahun	181 orang
4.	18 - 30 Tahun	598 orang
5.	31 - 45 Tahun	657 orang
6.	46 - 55 Tahun	412 orang
7.	56 - 66 Tahun	398 orang
8	67 - 75 Tahun	325 orang
9	>75 Tahun	27 orang

Sumber: RPJMDes Desa Bahaur Tengah 2017

Berdasarkan wawancara yang kami lakukan, rata-rata tingkat pendidikan di desa Bahaur Tengah sangatlah beragam dari tamatan SD, SMP, SMA dan Sarjana.

4.2 Laju Pertumbuhan

Jumlah penduduk Desa Bahaur Tengah cenderung meningkat karena tingkat kelahiran lebih besar daripada kematian.

Desa Bahaur Tengah terbagi menjadi 9 RT, dan jumlah penduduk yang paling banyak berada di RT 3, hal ini dikarenakan RT 3 adalah pusat perekonomian masyarakat Desa Bahaur Tengah.

Tabel 7. Jumlah Penduduk Berdasarkan Tempat Tinggal

No	RT	Jumlah Penduduk		
		Laki-laki	Perempuan	Jumlah
1	RT 1	174 orang	163 orang	337 orang
2	RT 2	205 orang	189 orang	394 orang
3	RT 3	255 orang	237 orang	492 orang
4	RT 4	101 orang	68 orang	169 orang
5	RT 5	119 orang	160 orang	279 orang
6	RT 6	246 orang	231 orang	477 orang
7	RT 7	221 orang	239 orang	460 orang
8	RT 8	98 orang	105 orang	203 orang
9	RT 9	162 orang	166 orang	328 orang
Total		1581 orang	1558 orang	3139 orang

Sumber: RPJMDes Bahaur Tengah, 2017

4.3. Tingkat Kepadatan

Desa Bahaur Tengah memiliki luas lebih kurang 17.803,20 Ha luas wilayah Desa Bahaur Tengah terbilang sangat luas dibandingkan dengan Desa yang lain, sehingga tingkat kepadatan penduduk terbilang sangat padat.

Kebanyakan penduduk desa bermukim di RT 1-9 yang berada di sepanjang pinggiran sungai, karena tadinya wilayah Desa Bahaur Tengah adalah wilayah hutan gambut yang sangat rapat sehingga sulit mendirikan pemukiman, dan pemukiman didirikan dekat dengan aliran sungai yang pada saat itu jalur air lebih mudah transportasinya.



Bab V

Pendidikan dan Kesehatan

5.1 Jumlah Tenaga Pendidikan dan Tenaga Kesehatan

Tenaga pendidik yang ada sudah mencukupi kebutuhan sekolah yang ada, rata-rata pendidik ini berasal dari lulusan sarjana pendidikan, kebanyakan dari mereka masih sebagai pegawai honorer.

Mayoritas tenaga pendidik ini berasal dari luar Desa Bahaur Tengah, hanya sebagian kecil dari mereka yang menetap di Desa Bahaur Tengah, tentunya hal ini mempengaruhi kelancaran proses mengajar, sebab apabila cuaca hujan, tenaga pendidik ini mengalami kesulitan untuk datang ke sekolah.

Tabel 8. Jumlah Guru berdasarkan status kepegawaian di SDN Bahaur Tengah

No	Status	Jumlah
1	Pegawai Tetap	47 orang
2	Pegawai Tidak Tetap	12 orang
Total		59 orang

Sumber : Dinas Pendidikan Kabupaten Pulang Pisau

Berdasarkan hasil observasi lapangan untuk mengetahui jumlah tenaga pengajar di SMPN 1 Kahayan Kuala diketahui bahwa jumlah tenaga pengajar berjumlah 15 orang. Tenaga pengajar yang ada mayoritas adalah laki-laki sebanyak 8 orang dan perempuan sebanyak 7 orang. Tidak diketahui dengan pasti pembagia kerja mengajar diantara masing-masing tenaga pengajar disini. Melihat pada situasi yang ada harusnya jumlah tenaga pengajar ini merupakan jumlah yang minimal untuk mengajar sekian jumlah mata pelajaran kepada sekian jumlah peserta didik.

Tabel 9. Jumlah Guru berdasarkan Jenis Kelamin di SMPN 1 Kahayan Kuala

No	Jenis Kelamin	Jumlah
1	Laki-Laki	8 orang
2	Perempuan	7 orang
Jumlah		15 orang

Untuk tenaga kesehatan dokter umum hanya ada 1 orang dan 9 orang Bidan Desa untuk melayani seluruh masyarakat desa. Mulai dari persalinan hingga pengobatan warga yang sakit, sehingga apabila masyarakat mengalami sakit yang parah tidak harus dirujuk ke Puskesmas yang ada di Kecamatan.

5.2 Kondisi Fasilitas Pendidikan dan Fasilitas Kesehatan

Sarana pendidikan yang ada di Desa Bahaur Tengah, baik bangunan dan fasilitasnya sudah cukup baik, pendidikan yang sudah ada di Desa Bahaur Tengah meliputi, TK/PAUD, SD, SMP, SMA, dan Pendidikan Agama.

Tabel 10. Fasilitas Pendidikan di Desa Bahaur Tengah

No	Sekolah	Jumlah
1	TK/PAUD	4 unit
2	SD/MI	5 unit
3	SMP/MTS	1 unit
4	SMA	1 unit
5	Pendidikan Agama	3 unit

Sumber : Kantor Kecamatan Kahayan Kuala, 2018

Sedangkan untuk sarana kesehatan yang ada hanya Puskesmas dengan tenaga kesehatan satu orang bidan.

Tabel 11. Fasilitas Kesehatan di Desa Bahaur Tengah

No	Fasilitas Kesehatan	Jumlah
1	Puskesmas	1 unit
2	Praktek Bidan	1 unit
3	Posyandu	5 unit

Sumber: RPJMdes Bahaur Tengah, 2017

5.3 Angka Partisipasi Pendidikan

Tingkat pendidikan pada warga usia diatas 30 tahun di Desa Bahaur Tengah didominasi lulusan SD dan SMP, cukup banyak yang lulus perguruan Tinggi SI sebanyak 41 orang, 17 orang sedang penyelesaian SI. Sedangkan warga usia dibawah 30 Tahun tingkat pendidikannya sudah banyak yang mencapai tingkat SMA, walaupun masih ada beberapa yang hanya lulusan SMP.

Tabel 12. Jumlah Keseluruhan Murid SDN Bahaur Tengah

Jumlah Murid SDN Bahaur Tengah		
1.	Laki – laki	138 orang
2.	Perempuan	120 orang
Total		258 orang

Sumber : Dinas Pendidikan Kabupaten Pulang Pisau

Partisipasi pendidikan warga di Desa Bahaur Tengah secara jenis kelamin siswanya didominasi oleh siswa laki-laki. Secara umum masyarakat telah mempunyai kesadaran akan pentingnya pendidikan kepada anak dan keturunannya.

Tabel 13. Jumlah peserta didik di SMPN 1 Bahaur Tengah

Jumlah Murid SMPN 5 Lalan					
Kelas VII		Kelas VIII		Kelas IX	
Laki – laki	26 orang	Laki – laki	38 orang	Laki – laki	38 orang
Perempuan	31 orang	Perempuan	30 orang	Perempuan	37 orang
Jumlah	57 orang	Jumlah	68 orang	Jumlah	75 orang
Jumlah keseluruhan 121 Orang Murid					

Sumber : Survei Primer, 2018

5.4 Jumlah korban bencana kebakaran dan asap 2015

Desa Bahaur Tengah pernah mengalami bencana alam yang terjadi pada akhir tahun 2015 lalu terjadi kebakaran pada lahan gambut di Desa Bahaur Tengah dan asap yang ditimbulkan sangat banyak berwarna kuning yang menandakan gambut yang terbakar mengandung banyak karbon yang terlepas ke udara sehingga banyak menyebabkan penyakit seperti ISPA, sesak nafas, mata perih, mata berair, influenza dll. Hal ini juga berdampak kepada kegiatan belajar mengajar disekolah dasar, sehingga murid-murid dipulangkan lebih awal, dan bahkan ada yang sempat diliburkan beberapa hari. Lahan yang terbakar di Desa Bahaur Tengah kebanyakan berasal dari aktivitas warga pencari kayu di hutan yang merokok ataupun membuat api untuk merebus air minum, dan sebagian juga berasal dari sebaran api dari wilayah desa lain yang terbang terbawa angin

Setelah kejadian luar biasa tersebut Desa Bahaur Tengah mendapatkan bantuan Pembangunan sekat kanal untuk restorasi gambut, bantuan tersebut bukan hanya masalah teknis, namun juga harus melibatkan masyarakat dalam membangun persetujuan semua pihak yang akan menjadi kunci keberhasilan pembangunan lewat proses Padiatapa (Persetujuan Atas Dasar Informasi diawal Tanpa Paksaan) sehingga warga desa Bahaur Tengah dilibatkan dalam perencanaan, konstruksi hingga proyek berjalan, sedangkan untuk jumlah sekat kanal yang dibangun ada berjumlah 53 titik dan sumber pendanaan, berasal dari Badan Restorasi Gambut.



Bab VI

Kesejarahan dan Kebudayaan Masyarakat

6.1 Sejarah Desa

Tertulis cerita mula-mula nama Desa Bahaur, sumber cerita di ambil/didapat dari cerita orang-orang tua tentang asal muasal Desa Bahaur suatu desa yang berada di wilayah Provinsi Kalimantan Tengah. Terletak dimuara Sungai Kahayan, Bahaur sebuah desa yang subur tumbuhan yang menghijau tumbuh diatas tanah yang datar ditumbuhi pepohonan yang besar dan lebat hiduplah sekelompok masyarakat dengan rukun dan damai meskipun dari bermacam suku dan ada perbedaan agama mereka tetap saling bantu dalam menghadapi kesusahan dan selalu bergotong royong dalam menyelesaikan pekerjaan ringan ataupun berat. Desa Bahaur waktu itu sangat sulit di jangkau lewat transportasi darat hanya bisa dijangkat lewat transportasi sungai.

Nama Bahaur menurut cerita diambil dari nama haur yang waktu itu banyak tumbuh di tepi-tepi *handel*/sungai, *haur* sebutan oleh warga setempat yang artinya bambu mengingat di Sei Bahaur banyak ditumbuhi *haur* (bambu) maka tokoh-tokoh agama dan tokoh-tokoh masyarakat mengadakan musyawarah dan mufakat memutuskan nama desa yaitu Desa Bahaur karena semakin maju dan berkembangnya jumlah penduduk dan semakin luasnya wilayah Desa Bahaur maka Desa Bahaur dimekarkan menjadi 3 (tiga) desa. karena letak Bahaur Tengah posisinya berada diantara dua desa yaitu, Desa Bahaur Hilir dan Desa Bahaur Hulu maka hasil kesepakatan musyawah memberi nama desa yaitu, Desa Bahaur Tengah.

6.2 Etnis

Tidak ada data yang pasti mengenai penduduk asli Desa Bahaur Tengah sendiri, namun menurut keterangan sesepuh desa, awalnya Desa Bahaur Tengah dihuni oleh penduduk yang mayoritas berasal dari Etnis Dayak, kemudian seiring dengan berjalannya waktu, etnis di Desa Bahaur Tengah menjadi beragam karena adanya pendatang dari luar desa dan berbaur dengan warga yang terlebih dahulu menghuni desa tersebut, sehingga saat ini desa Bahaur Tengah penduduknya bersifat multietnis dan multikultural. Desa Bahaur Tengah Mayoritas bahasa yang digunakan di Desa Bahaur Tengah adalah Dayak dan Banjar. Sebanyak hampir 90% penduduk Desa Bahaur Tengah memeluk Agama Islam, dan sebagian lagi sisanya memeluk agama lainnya.

6.3 Legenda

Pada zaman dahulu di setiap muara/tumbang yang ada di Kalimantan Tengah pasti ada penunggu/penjaganya. Seperti di *Tumbang Katingan*, *Tumbang Pagatan*, *Tumbang Kapuas* dan *Tumbang Kahayan*. Penunggu *tumbang-tumbang* tersebut berupa makhluk halus/makhluk gaib atau sering disebut dengan *kambe* (hantu), yang bisa berubah wujud menjadi apa saja. Pada suatu ketika, para penguasa *tumbang-tumbang* tersebut bertemu, mereka saling memperebutkan *Tumbang Kahayan* tersebut. Karena *Tumbang Kahayan* adalah *tumbang* yang terpanjang di Kalimantan Tengah. *Tumbang Kahayan* juga merupakan *tumbang* yang sangat rawan dan angker. Lalu mereka sepakat untuk berkelahi dan siapa saja yang menang, maka dialah yang menjadi penguasa *Tumbang Kahayan*, dan terjadilah perkelahian diantara *kambe-kambe* itu. Akhirnya setelah selesai perkelahian itu, yang menjadi pemenangnya adalah *Kambe Hai'*. Dia dijuluki *Kambe Hai'* karena dialah hantu yang terbesar dan paling berkuasa dan sakti diantara *kambe-kambe* yang lainnya. Orang-orang yang jahat pun tidak dapat masuk ke *tumbang Kahayan*, karena ilmu orang-orang yang ada di *Tumbang Kahayan* lebih sakti dibandingkan orang-orang di muara yang lainnya.

Di *Tumbang Kahayan* terdapat rumah-rumah yang khusus dibuat oleh pemerintah untuk acara tahunan. Acara tahunan tersebut bertujuan untuk membuang kesialan yang ada di kampung dengan menyiapkan berbagai macam sesajen yang dipersembahkan untuk *Kambe Hai'*. Acara ini diadakan setahun sekali. Acara tahunan itu biasa disebut dengan "*Memapas Lewu*". Tempat meletakkan sesajen tersebut tepatnya di sungai Batang. Di sungai Batang itulah *kambe Hai'* tinggal. Hingga saat ini cerita tentang *Kambe Hai'* masih sering terdengar, karena ada beberapa warga yang melewati Sungai Batang tersebut ditemui oleh *Kambe Hai'*. Tetapi *Kambe Hai'* tersebut tidak jahat, dia tidak menyakiti orang-orang yang ditemuinya, dia menemui warga dengan berbagai wujud, seperti seekor buaya dll.

6.4 Kesenian Tradisional

Tidak ditemukan adanya data atau cerita mengenai kesenian khas yang masih berlangsung atau dijalankan oleh masyarakat Desa Bahaur Tengah. Kesenian yang saat berkembang adalah musik dangdut organ tunggal, mulai dari acara pernikahan hingga acara desa, organ tunggal ini memeriahkannya.

6.5 Kearifan Dan Pengetahuan Lokal

Hasil penelusuran bersama dengan masyarakat Bahaur Tengah tidak ditemukan bentuk pengelolaan lahan yang menjadi acuan bersama di masyarakat. Bentuk pengelolaan yang dilakukan pada lahan gambut maupun lahan lainnya didasarkan pada pola pengelolaan yang sudah diturunkan sejak lama. Pengelolaan lahan pada kawasan pematang dilakukan dengan memanfaatkannya menjadi kawasan pertanian padi. Sedangkan pada kawasan gambut dimanfaatkan untuk menjadi kawasan perkebunan.



Bab VII

Pemerintahan dan Kepemimpinan

7.1 Pembentukan Pemerintahan

Terbentuknya pemerintahan desa Bahaur Tengah dimulai sejak tahun 1957. Pada awalnya Desa Bahaur Tengah terdiri dari 5 RT, namun seiring berjalannya waktu terjadi pemekaran RT menjadi 9 RT. Berdasarkan data administratif pemerintahan desa, jumlah penduduk yang tercatat secara administrasi, jumlah total 3.155 jiwa dengan 1.593 jiwa laki-laki dan 1.562 jiwa perempuan yang berada di lingkungan Rukun Tetangga (RT). Adapun sejarah kepemimpinan desa Bahaur Tengah sejak tahun 1957 hingga sekarang adalah sebagai berikut:

Tabel 14. Nama Kepala Desa di Desa Bahaur Tengah

Periode	Jabatan	Pejabat Desa Bahaur Tengah
1957 s/d 1963	Kepala Desa	Buya
1963 s/d 1968	Kepala Desa	Atip
1968 s/d 1973	Kepala Desa	Teko
1973 s/d 1978	Kepala Desa	Burani
1978 s/d 1983	Kepala Desa	Pasi
1983 s/d 1988	Kepala Desa	Masri
1988 s/d 1998	Kepala Desa	Bugar
1988 s/d 2003	Kepala Desa	Idham
2003 s/d 2008	Kepala Desa	Aniransyah
2009 s/d sekarang	Kepala Desa	Suriansyah

Sumber : RPJMdes, 2016

7.2 Struktur Pemerintahan Desa 2018

Struktur pemerintahan Desa Bahaur Tengah untuk periode 2018 adalah sebagai berikut:

Gambar 3. Struktur Kepengurusan Desa Bahaur Tengah

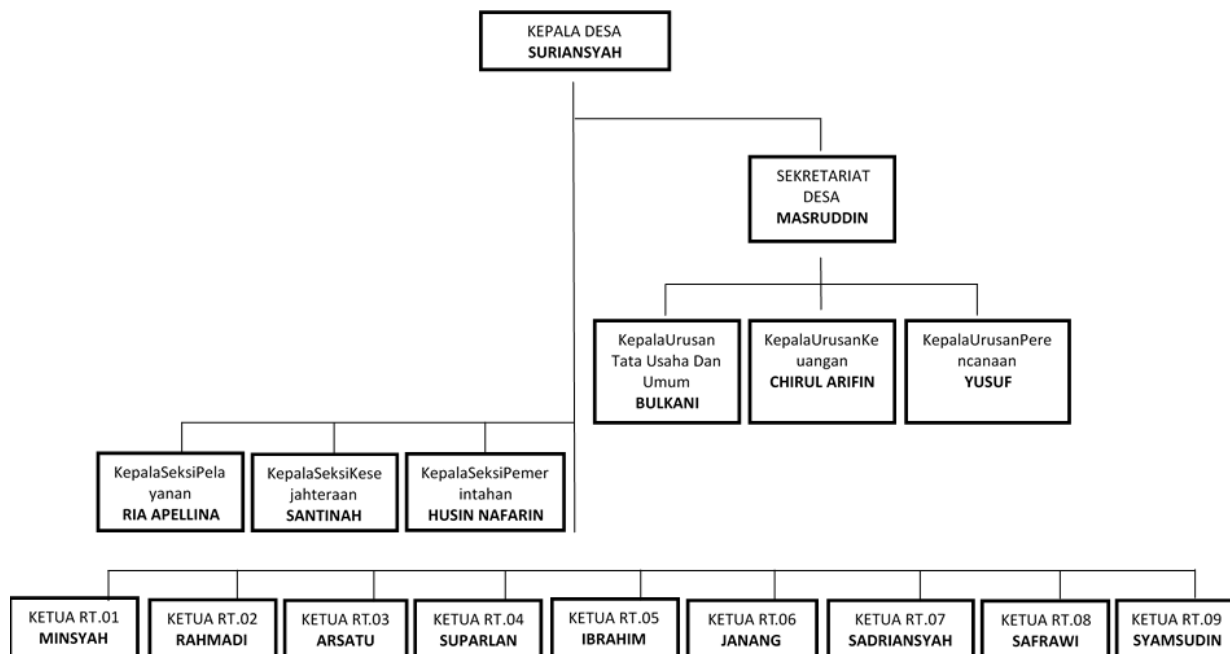

Gambar 4. Struktur Organisasi Badan Permusyawaratan desa Bahaur Tengah

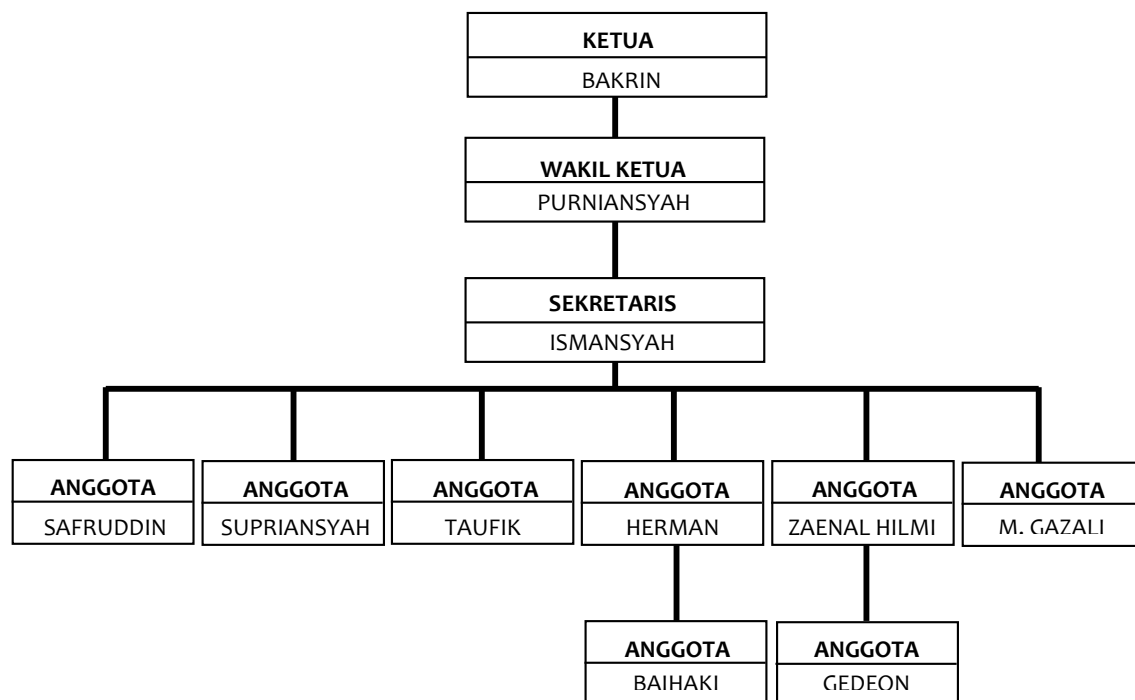

7.3 Kepemimpinan Tradisional

Lembaga yang paling berperan dalam melestarikan dan menjaga tatanan adat istiadat dan budaya lokal ini adalah Lembaga Adat Desa Bahaur Tengah, lembaga ini masih tetap aktif, baik dalam kepengurusan maupun dalam melaksanakan tugas-tugasnya. Lembaga adat ini dipimpin oleh tokoh atau orang yang dituakan atau orang yang merupakan keturunan leluhur awal penghuni Desa Bahaur Tengah yang disebut Mantir.

7.4 Aktor Berpengaruh

1) Suriansyah (Kades)

Selaku Kepala Desa Pak Suriansyah adalah Tokoh yang Paling berpengaruh di Desa, peran Pak Suriansyah sangat diharapkan oleh masyarakat Desa Bahaur Tengah untuk membangun Desa menuju yang lebih baik.

2) Masruddin (Sekdes)

Pak Masruddin menjabat sebagai Sekretaris Desa dan membantu Pak Suriansyah dalam Proses regenerasi pemerintahan. Pak Masruddin juga sudah pernah menjabat sebagai sekdes pada masa sebelum Pak Suriansyah, sehingga beliau memiliki banyak informasi tentang kondisi Desa pada saat ini.

3) Bakrin (Ketua BPD)

Pak Bakrin adalah ketua dari Badan Permusyawaratan Desa (BPD), ia termasuk tokoh yang berpengaruh secara politik karena sudah lama berkecimpung di pemerintahan Desa.

4) Mantir

Mantir adalah orang dituakan didalam lingkungan desa, iasangat berpengaruh dalam Bidang Politik, Ekonomi, dan Sosial. Beliau sering berperan sebagai mediator apabila terjadi konflik di Desa.

5) Kaur Desa

Menurut masyarakat desa Bahaur Tengah Kaur desamemiliki pengaruh dalam masyarakat. Beliau sering dilibatkan dalam pengambilan kebijakan pemerintahan desa, karena dianggap memiliki peran penting dalam bidang pemerintahan.

6) Ketua RT

Ketua RT memiliki pengaruh dalam masyarakat dalam membantu keperluan administratif ditingkat lingkungan RT.

7) Bidan Desa

Bidan adalah orang yang berpengaruh dalam bidang kesehatan yang ada di Desa. Karena beliau adalah satu-satunya tenaga kesehatan yang ada di Desa ini. Selain sebagai bidan beliau juga sebagai penanggung jawab pelaksanaan agenda Posyandu.

8) Camat

Camat juga memiliki pengaruh dalam pemerintahan desa, walaupun letaknya sangat jauh dari lingkungan desa, namun camat berperan dalam upaya pembangunan desa dan pelaksana pemerintahan lanjutan setelah pemerintah internal desa.

9) Guru

Guru mempunyai pengaruh tersendiri dalam lingkungan masyarakat dalam upaya pendidikan anak – anak usia sekolah.

10) Bidan Kampung

Bidan kampung memiliki pengaruh dalam membantu persalinan jika bidan desa berhalangan dalam membantu proses kelahiran bayi.

11) Tokoh Agama

Tokoh agama berperan penting dalam memberikan pembinaan agama dilingkungan desa.

7.3 Mekanisme Penyelesaian Sengketa/Konflik Penguasaan Lahan

Sebenarnya hampir semua masyarakat Desa Bahaur Tengah paham bahwa mekanisme penyelesaian sengketa dan konflik yang baik dilakukan dengan cara musyawarah ataupun mediasi pihak-pihak yang bersengketa untuk mendapatkan kesepakatan bersama, mekanisme penyelesaian sengketa atau konflik yang ada saat ini hanya melalui perTemuan oleh beberapa orang berpengaruh ataupun pemegang posisi kunci di desa tanpa melibatkan masyarakat banyak, sehingga terkadang masyarakat umum di Desa Bahaur Tengah tidak mengetahui keadaan atau situasi konflik yang tengah terjadi. Peradilan adat sebagai bentuk supremasi hukum adat saat ini mulai di tinggalkan pelaksanaannya oleh masyarakat, karena itu lembaga adat yang masih ada hanya menjadi simbol budaya belaka, dan hanya mengurus soal ritual yang sifatnya seremonial tahunan.

7.4 Mekanisme/Forum Pengambilan Keputusan Desa

Berdasarkan hasil wawancara yang kami lakukan, perangkat desa mengklaim bahwa mekanisme pengambilan keputusan yang ada di Desa Bahaur Tengah dilakukan secara musyawarah untuk mencapai mufakat, dengan melibatkan Kepala Desa dan BPD juga unsur masyarakat lainnya, akan tetapi berdasarkan penuturan warga desa, bahwa hanya segelintir orang saja yang terlibat penentuan kebijakan ataupun keputusan desa yang ada, sehingga banyak masyarakat yang tidak mengetahui apa-apa saja yang menjadi keputusan pemerintahan desa.



Bab VIII

Kelembagaan Sosial

8.1 Organisasi Sosial Formal

Organisasi formal yang ada di Desa Bahaur Tengah banyak yang di jalankan pada masa pemerintahan sebelumnya, hal itu disebabkan oleh kepala desa yang dianggap mampu memimpin dengan baik.

Besar harapan masyarakat pada pemerintahan desa saat ini mampu menjalankan roda pemerintahan desa dengan baik, berikut ini nama lembaga formal desa yang sedang berusaha diaktifkan kembali fungsinya dan tugasnya:

Tabel 15. Lembaga Formal yang ada di Desa

No	Nama Lembaga	Status	Nama Ketua	Jumlah Anggota
1	Perangkat Desa	Aktif	Suriansyah	17 orang
2	BPD	Aktif	Bpk. Bakrin	11 orang
3	Posyandu RT 08	Aktif	Rustadiah	3 orang
4	Karang Taruna	Aktif	Basuki Rahmat	15 orang
5	Pembantu Pegawai Pencatatan Nikah (P3N)	Aktif	Erham	1 orang
6	PKK	Aktif	Ibu Perla Ellva	10 orang

Sumber : Survey Primer, 2018

8.2 Organisasi Sosial Nonformal

Organisasi Nonformal merupakan perkumpulan sekelompok orang yang terlibat dalam suatu aktivitas seRTa tujuan bersama yang tidak disadari. Perkumpulan ini juga tidak terikat pada peraturan yang berlaku tetapi mereka dapat membuat kesepakatan sesuai dengan kebutuhan yang sifatnya tidak ditentukan oleh aturan-aturan formal. Organisasi informal ini bersifat spontan dan tidak terorganisasi dan tidak bertitik tolak pada pengendalian manajemen.

Bahkan terkadang organisasi informal ini tidak memiliki pemimpin sehingga segala sesuatunya berjalan bersama. Adapun yang mempunyai pemimpin mereka muncul dengan sendirinya atau dipilih sesuai kebutuhan perkumpulan tersebut. Organisasi sosial formal yang ada pada Desa Bahaur Tengah seperti ibu-ibu arisan di kampung, kumpulan anak-anak belajar bersama dan kegiatan pengajian.

8.3 Jejaring Sosial Desa

Berdasarkan hasil pengamatan di lapangan mengenai kehidupan dan hubungan masyarakat Desa Bahaur Tengah dengan lembaga yang ada di desa adalah masyarakat mempunyai interaksi dekat dengan perangkat desa hal ini terkait pengurusan administrasi ataupun pengaduan masalah. karena kehidupan masyarakat desa kebanyakan bekerja di perusahaan perkebunan sehingga tidak terlihat kehidupan sosial yang dominan. Hanya pada saat acara tertentu masyarakat berkumpul. Seperti itu juga pengambilan keputusan hanya di pengaruhi oleh perangkat desa. atau tokoh-tokoh masyarakat yang di tuakan.

Gambar 5. Diagram Venn Kelembagaan

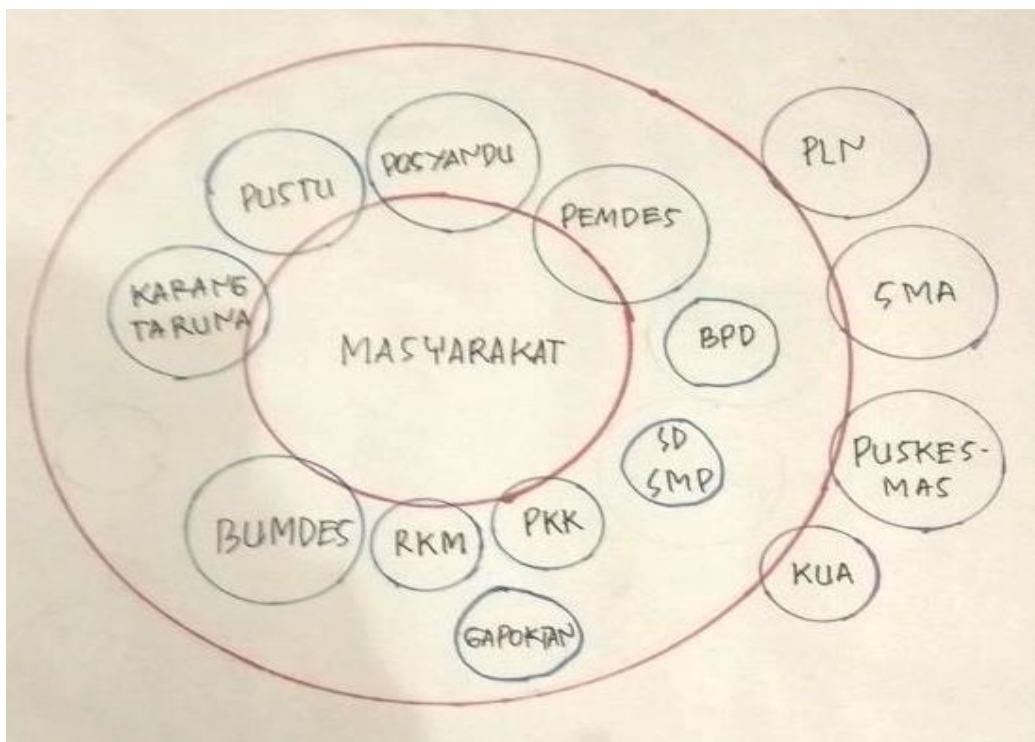



Bab IX

Perekonomian Desa

9.1 Pendapatan dan Belanja Desa

Berdasarkan hasil wawancara yang dilakukan kepada perangkat desa, Desa Bahaur Tengah membuat perencanaan pembangunan selama 5 Tahun untuk menata pembangunan desa agar lebih sistematis, penetapan RPMJDes ini diputuskan bersama antara Perangkat Desa dan BPD, adapun rinciannya adalah sebagai berikut:

Tabel 16. Program dan Kegiatan Indikatif RPJMDes Tahun 2016-2022

NO	BIDANG DAN KEGIATAN	LOKASI	VOLUME
(1)	(2)	(3)	(4)
I	PENGEMBANGAN WILAYAH		
1.1	PEKERJAAN UMUM		
1.1.1	Pengurusan Primer	-	-
1.1.2	Pengerasan Jalan Desa Cor Beton	Desa	3500 M
1.1.3	Pembangunan Jembatan Komposit	-	-
1.1.4	Pembangunan Jembatan Konektor	-	-
1.1.5	Pembangunan Jembatan Sekunder	Desa	45 Unit
1.1.6	Rehab Jembatan Kayu Primer	Desa	5 Unit
1.1.7	Pembuatan Parit Pembatas Desa	-	-
1.1.8	Rehab masjid Nurul Islam	-	-
1.1.9	Pembangunan Musholah	-	-
1.1.10	Pembangunan Gapura TPU	-	-
1.1.11	Rehap Gedung Kepala Desa	Desa	1 Unit
1.1.12	Pembangunan Pos Kampling	Desa	3 Unit
1.1.13	Pembangunan Gedung TPA/Madarasa	Desa	1 Unit
1.1.14	Pembangunan Pagar & Pamping Blok PAUD Benang sari	-	-
1.1.15	Pembangunan Gedung PKK , BPD& LPM	-	-
1.1.16	Rehap Gorong-gong Pintu Air/Sekunder	-	-
1.1.17	Pengerasan Jalan Rolong Pemukiman	-	-
1.1.18	Pembangunan Plat Duikert	-	-
1.1.19	Penimbunan Lapangan sepak Bola	-	-
1.1.20	Rehap BAK Penampungan Air Hujan	Desa	9 Unit

1.1.21	Pembangunan Gapura Pembatas Desa	-	-
1.1.22	Optimalisasi Saluran Air (Primer, sekunder, Tersier)	-	-
1.1.23	Pembangunan Jembatan Bokaper (2 Unit)	-	-
1.1.24	Pembangunan Gedung Kesenian	Desa	1 Unit
1.1.25	Pembangunan Paving Blok Halaman Kantor Desa & Balai Desa	Desa I	1 Paket
1.1.26	Rehap Gedung Walet Desa	-	-
II	BIDANG EKONOMI		
2.1	SEKTOR EKONOMI		
2.1.1	Penyertaan Modal Bumdesa	Desa	1 Kali
2.1.2	Penyuluhan Pertanian& Perkebunan	Desa	3 Kali
2.1.3	Bantuan Pupuk Untuk Pertanian & Perkebunan	-	-
2.1.4	Pengerasaan Jalan Usaha tani/Jalan Produksi	-	-
2.1.5	Bantuan Bibit Unggul Kelapa Hibrida, Sawit, Karet	-	-
2.1.6	Bantuan Bibit Nilam (Bahan Minyak Telon)	-	-
2.2	SEKTOR PERDAGANGAN		
2.2.1	Bantuan Modal Usaha Kecil Menengah	-	-
2.2.2	Bantuan modal usaha kecil dan kerajinan	-	-
2.3	SEKTOR INDUSTRI		
2.3.1	Bantuan Modal dan Peralatan Industri Rumah Tangga	-	-
2.3.2	Penambahan Modal Usaha Kelompok Perempuan	Desa	1 Kelompok
2.3.3	Bantuan Modal Usaha & Peralatan Pertukangan (Mobeler)	Desa	3 Kelompok
III	SOSIAL BUDAYA		
3.1	PENDIDIKAN		
3.1.1	Bantuan Alat kesenian Tradisional (ampli)	Desa	1 Paket
3.1.2	Bantuan Alat Musik Rebana	Desa	1 Paket
3.1.3	Alat musik drum bend	-	-
3.2	SEKTOR KESEHATAN		
3.2.1	Bantuan Obat-Obatan	Desa	5 Paket
3.2.2	Bantuan Insentif Guru TK,TPQ, RA	Desa	19orang
3.3	SEKTOR KAMTIBMAS		
3.3.1	Bantuan Pakaian Seragam Limas	Desa	14 Orang
3.3.2	Tunjangan Anggota Linmas	Desa	2 Orang
3.4	SEKTOR KEAGAMAAN		
3.4.1	Pembinaan Umat Beragama/ RKM	Desa	9 unit
3.5	PEMERINTAHAN		
3.5.1	Pelatihan Kades, Perangkat dan BPD	Desa	4 kali
3.5.2	Kegiatan PKK	Desa	6 kali
3.5.3	kegiatan LPMD	Desa	2 kali
3.5.4	Peningkatan Kader Pemberdayaan Masyarakat Desa	Desa	2 kali
3.5.5	Peningkatan kelompok perempuan	Desa	6 kali
3.5.6	Pelatihan untuk Pengurus BUMdes	Desa	3 kali
3.5.7	Pelatihan Teknologi Tepat Guna	Desa	1 kali
3.5.8	Peningkatan Kapasitas Lembaga Masyarakat	-	-
3.5.9	Bimtek Aparatur Desa	-	-
3.5.10	Study Banding Aparatur Desa	-	-
3.5.11	Peningkatan Kapasitas Kelompok Pemuda	-	-

3.5.12	Pemberdayaan pemuda bengkel dan las	-	-
3.5.13	Peningkatan kapasitas Masyarakat miskin	-	-
3.5.14	Peningkatan Kelompok pemuda	-	-
3.5.15	Pelatihan keterampilan	-	-
3.5.16	Inventaris Montor Kepala Desa	Desa	2
3.5.17	Inventaris Montor BPD	-	-

9.2 Aset Desa

Tabel 17. Aset Desa

No	Jenis Aset	Volume	Kondisi	Lokasi/Tempat
1	Tanah Kas Desa	-		
2	Tanah Pekarangan Masjid	-		
3	Tanah Kantor Kepala Desa	10 x30 m	Baik	RT 07
4	Tanah SD/MI	-		
5	Gedung TK/PAUD	10 x 20 m	Baik	RT 02
6	Tanah Pemukiman Warga	-		
7	Tanah Musollah	-		

Sumber : RPJMDes Tahun 2017

9.3 Tingkat Pendapatan Warga

Mayoritas penduduk Desa Bahaur Tengah 80% bekerja di sektor pertanian ataupun perkebunan.

Tabel 18. Mata Pencanharian Penduduk Desa Bahaur Tengah

No	Mata Pencanharian	Jumlah	Persentase dari jumlah penduduk
1	Petani dan Peternak	1316 orang	88,97 %
2	Buruh Perkebunan	43 orang	2,90 %
3	Pedagang	12 orang	0,81 %
4	PNS/TNI/POLRI	53 orang	3,58 %
5	Tenaga Honor	43 orang	2,90 %
6	Buruh Bangunan	12 orang	0,80 %
	Jumlah	1479 orang	100,00 %

Sumber : RPJMDes Tahun 2016-2022

Rata-rata pendapatan penduduk Desa Bahaur Tengah adalah antara sebesar Rp. 1.200.000, - 1.500.000 / Bulan. penghasilan sebesar itu didapat dengan bekerja di perkebunan sawit dengan status buruh harian lepas dengan upah harian sebesar Rp. 105.000.

9.4 Industri dan pengolahan di Desa

Industri pengolahan yang berkembang di Desa Bahaur Tengah berkembang sesuai dengan kebutuhan masyarakat. Industri yang berkembang pesat saat ini adalah industri sarang burung walet, usaha ini dimiliki oleh masyarakat yang mempunyai kemampuan untuk membangun bangunan tempat burung walet bersarang. Usaha tradisional yang masih berkembang dan dikembangkan oleh masyarakat adalah kerajinan tangan untuk pembuatan tempat pengaman buah dan produksi atap dari daun nipah.

Tabel 19 Industri Rumahan yang dikelola warga

No	Produk Industri	Jenis Industri
1	Sarang Burung Walet	Burung Walet
2	Pandai Besi	Pembuatan alat
3	Meubel	Pembuatan pintu, lemari dll
4	Kerajinan Tangan	Pembuatan tempat pengaman buah, atap daun nipah

Sumber : Survey Primer, 2018

9.5 Potensi dan Masalah dalam Pengolahan lahan Gambut

Desa Bahaur Tengah memiliki potensi yang sangat besar, baik dari sumber daya manusia maupun sumber daya alam. Sampai saat ini potensi sumber daya belum benar-benar optimal diberdayakan. Hal ini terjadi dikarenakan belum teratasinya hambatan-hambatan yang ada.



Bab X

Penguasaan dan Pemanfaatan Tanah dan Sumber Daya Alam

10.1 Pemanfaatan Tanah dan Sumber Daya Alam

Pola pemanfaatan tanah di Desa Bahaur Tengah lebih dominan ke area perkebunan seperti sengon, sawit dan kelapa sedangkan pertanian masyarakat desa banyak memilih tanaman padi. Berdasarkan hasil observasi dan wawancara dengan masyarakat Desa Bahaur Tengah dalam rata-rata setiap kepala rumah tangga memiliki lahan pertanian dan perkebunan untuk mereka manfaatkan dalam memenuhi kebutuhan tambahan mereka sehari-hari.

Gambar 6. Peta Tata Guna Lahan Desa Bahaur Tengah

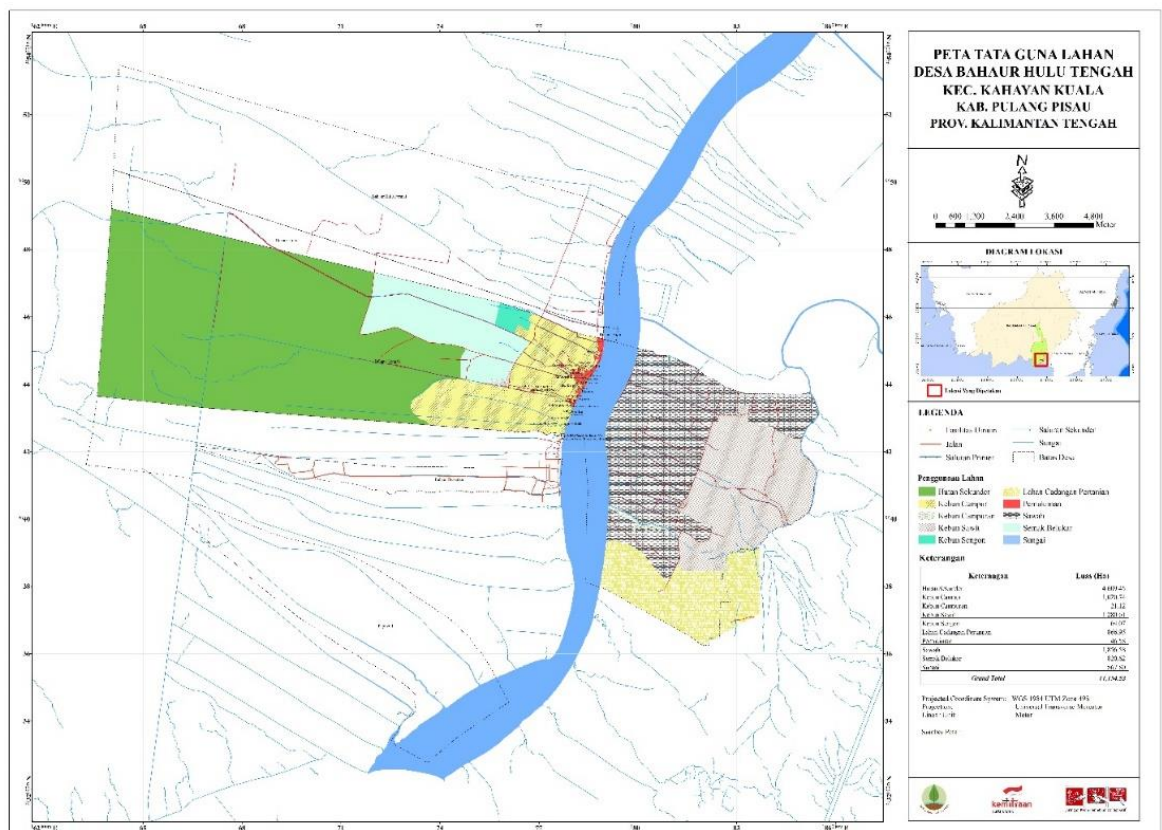

Sumber: Observasi, 2018

Hasil dari lahan yang mereka manfaatkan sebagian besar ada yang untuk dimakan sendiri dan ada juga sebagiannya untuk dijual ke pasar. Pola pemanfaatan tanah di Desa Bahaur Tengah adalah dengan mengusahakan lahan mereka sebagai kebun dan sawah. Lahan kering biasanya digunakan untuk menanam kelapa, sengon dan juga sawit sehingga dapat memberikan peningkatan perekonomian keluarga. Tidak hanya itu, sengon, kelapa dan sawit mejadi mata pencaharian pokok bagi sebagian besar warga di Desa Bahaur Tengah.

Sementara untuk lahan basah digunakan untuk sawah dan menanam padi. Pertanian juga menjadi pekerjaan pokok yang dikerjakan oleh masyarakat di Desa Bahaur Tengah. Hasil panen dari padi tersebut juga dijual ke pasar tradisional di desa serta tingkat kecemasan. Pola pemanfaatan tanah bagi Desa Bahaur Tengah masih dengan cara yang konvensional dan sering didapati di desa-desa yang ada di Indonesia karena belum ada temuan baru untuk pemanfaatan desa dengan cara terbaru.

10.2 Penguasaan Tanah dan Sumber Daya Alam

Penguasaan tanah meliputi hubungan antara individu (perorangan), badan hukum ataupun masyarakat sebagai suatu kolektivitas atau masyarakat hukum dengan tanah yang mengakibatkan hak-hak dan kewajiban terhadap tanah.

Bentuk pengakuan hak dan akses tanah yang ada pada masyarakat Desa Bahaur Tengah berupa SP, SPT dan Sertifikat.

10.3 Penguasaan Lahan Gambut atau Parit/Handil

Berdasarkan hasil wawancara dengan masyarakat Desa Bahaur Tengah, penguasaan lahan gambut atau parit/handil di Desa Bahaur Tengah pada sejak dahulu itu yaitu dikuasai oleh kepala *handel* dimana ketua *handel* dibantu oleh wakil ketua *handel*, bendahara dan kepala padang. Ketua *handel* adalah orang yang bertugas memimpin dari satu hamparan lahan tersebut. Wakil ketua *handel* membantu ketua *handel*. Bendahara *handel* berfungsi sebagai orang yang menyimpan uang dalam kegiatan penyiapan lahan. Kepala padang berfungsi sebagai orang yang mengatur dalam pembagian lahan dan yang bertanggung jawab jika terjadi perselisihan antar anggota.

Masyarakat Desa Bahaur Tengah mengenal sistem kepemilikan lahan berdasarkan pewarisan, perkawinan, pembagian lahan, jual beli dan sewa. Berdasarkan pewarisan, tanah diberikan orang tua kepada anaknya berdasarkan kemampuan pengelolaan oleh sang anak, tanpa membedakan jenis kelamin. Berdasarkan perkawinan, kepemilikan tanah dapat diberikan apabila salah satu warga menikah dengan orang luar, tetapi memutuskan untuk tetap tinggal di sana, pembagian lahan dimana ketua *handel* dan kepala padang yang mengatur pembagian lahan.

10.4 Peralihan Hak Atas Tanah

Peralihan hak atas tanah pada Desa Bahaur Tengah melalui jual beli ataupun warisan dimana jual beli pada masyarakat Desa Bahaur Tengah harus menggunakan tanda bukti atau kwitansi, surat pernyataan batas atau kepemilikan antara sebelah meyebelah dan sebagai syarat dalam pembuatan SPT atau Sertifikat. Syarat tersebut diharapkan diharapkan mampu minimalisir terjadinya konflik lahan dan proses jual beli lahan yang berwenang adalah ketua RT untuk mencatat/mengetahui segala proses jual beli.

10.5 Sengketa Tanah di Lahan Gambut dan Non-gambut

Sengketa tanah di lahan gambut atau non-gambut masyarakat Desa Bahaur Tengah sangat jarang terjadi, hal ini dikarenakan masyarakat selalu mengedepankan musyawarah mufakat sehingga konflik sedini mungkin bisa dideteksi dan diselesaikan secara damai. Di Desa Bahaur Tengah, tidak ada catatan dan laporan mengenai sengketa tanah. Berdasarkan hasil wawancara dilapangan dengan masyarakat juga tidak ditemukan adanya informasi mengenai sengketa di Desa Bahaur Tengah.



Bab XI

Proyek Pembangunan Desa

11.1. Program Pembangunan Desa

Program pembangunan desa yang direncanakan oleh desa, yang dibuat oleh kepala desa, BPD, tokoh masyarakat, pemuda dan disahkan oleh BPD serta dikeluarkan oleh kepala desa serta dituangkan dalam Rencana Pembangunan Jangka Menengah Desa Bahaur Tengah (RPJM-Des).

Gambar 7. Rencana Anggaran Biaya Tahun 2018 Biaya Penghasilan Tetap dan Tunjangan

DESA BAHUR TENGAH RENCANA ANGGARAN BIAYA (RAB) TAHUN ANGGARAN 2018				
Bidang : Bidang Penyelenggaraan Pemerintah Desa Kegiatan : Pembayaran Penghasilan Tetap dan Tunjangan Waktu Pelaksanaan : 12 Bulan SumberDana : ADD Output/Keluaran : Terbayarnya Biaya Penghasilan Tetap Dan Tunjangan				
KODE	URAIAN	ANGGARAN		
		VOLUME	HARGA SATUAN	JUMLAH
1	2	3	4	5
5.	BELANJA			494.400.000,00
5.1.1.	Belanja Pegawai			494.400.000,00
5.1.1.01.	Penghasilan Tetap Kepala Desa dan Perangkat Desa			222.000.000,00
	01. Siltap Kades (Kepala Desa) 1 Orang	ADD	12 Bulan	45.600.000,00
	02. Siltap Sekdes (Sekretaris Desa)	ADD	12 Bulan	32.400.000,00
	03. Siltap Kaur Dan Kasi 6 Orang	ADD	72 Bulan	144.000.000,00
5.1.1.06.	Tunjangan BPD dan Anggotanya			218.400.000,00
	01. Tunjangan Ketua BPD 1 Orang	ADD	12 Bulan	22.800.000,00
	02. Tunjangan Wakil Ketua BPD 1 Orang	ADD	12 Bulan	21.600.000,00
	03. Tunjangan Sekretaris BPD 1 Orang	ADD	12 Bulan	20.400.000,00
	04. Tunjangan Anggota BPD 8 Orang	ADD	96 Bulan	153.600.000,00
5.1.1.08.	Insentif RT/RW			54.000.000,00
	01. Insentif RT (Rukun Tetangga) 9 Orang	ADD	108 Bulan	54.000.000,00
	JUMLAH (Rp)			494.400.000,00
Mengesahkan, KEPALA DESA BAHUR TENGAH SURIANSYAH		Telah Diverifikasi SEKRETARIS DESA MASRUDDIN		Pulang Pisau, 29 Desember 2017 Pelaksana Kegiatan, MASRUDDIN

Gambar 8. Rencana Anggaran Biaya Tahun 2018 Biaya Operasional Kantor Desa

<p>DESA BAHUR TENGAH RENCANA ANGGARAN BIAYA (RAB) TAHUN ANGGARAN 2018</p>				
<p>Bidang : Bidang Penyelenggaraan Pemerintah Desa Kegiatan : Kegiatan Operasional Kantor Desa Waktu Pelaksanaan : 1 Tahun Sumber Dana : ADD Output/Keluaran : Terbayarnya Biaya Operasional Kantor Desa</p>				
KODE	U R A I A N	ANGGARAN		
1	2	VOLUME	HARGA SATUAN	JUMLAH
5.	BELANJA			100.250.000,00
5.1.1.	Belanja Pegawai			18.000.000,00
5.1.1.02.	Penghasilan Tetap Staf Pemerintah Desa			18.000.000,00
	01. Sifat Staf (Pengelola Administrasi Desa/Operator) ADD	12 Bulan	1.500.000,00	18.000.000,00
5.1.2.	Belanja Barang dan Jasa			60.785.000,00
5.1.2.02.	Belanja Alat Tulis Kantor			7.345.000,00
	01. Tinta Hitam (Tinta Infus) ADD	12 Botol	120.000,00	1.440.000,00
	02. Tinta warna (Tinta Infus) ADD	9 Botol	120.000,00	1.080.000,00
	03. Kertas HPS ADD	20 Rim	55.000,00	1.100.000,00
	04. Bolt Point ADD	5 Pak	40.000,00	200.000,00
	05. Stopmap Biasa ADD	100 Lembar	2.000,00	200.000,00
	06. Map Plastik ADD	50 Buah	5.000,00	250.000,00
	07. Amplop Surat Dinas ADD	5 Pak	25.000,00	125.000,00
	08. Kalkulator Besar ADD	2 Buah	200.000,00	400.000,00
	09. Tinta Printer Hitam (Printer Biasa) ADD	10 Botol	50.000,00	500.000,00
	10. Tinta Printer Warna (Printer Biasa) ADD	9 Botol	50.000,00	450.000,00
	11. Printer Biasa ADD	2 Unit	800.000,00	1.600.000,00
5.1.2.08.	Belanja Pakai Dinas dan Atributnya			1.000.000,00
	01. NAME TAG ADD	10 Buah	40.000,00	400.000,00
	02. ID CARD Kartu Tanda Pengenal ADD	10 Buah	60.000,00	600.000,00
5.1.2.10.	Belanja Jasa Upah Tenaga Kerja			7.200.000,00
	01. Jaga Malam Kantor Desa 1 Orang ADD	12 Bulan	600.000,00	7.200.000,00
5.1.2.12.	Belanja Perawatan Kendaraan Bermotor			3.000.000,00
	01. Pemeliharaan Kendaraan Dinas Kantor 2 Buah ADD	1 Tahun	3.000.000,00	3.000.000,00
5.1.2.14.	Belanja Honorarium Tim Panitia			19.440.000,00
	01. TPK 3 ORANG ADD	1 Tahun	3.120.000,00	3.120.000,00
	02. PPHP 3 Orang ADD	1 TAHUN	3.120.000,00	3.120.000,00
	03. PTPKD 3 Orang ADD	1 TAHUN	6.000.000,00	6.000.000,00
	04. PKPKD 1 Orang ADD	1 Tahun	7.200.000,00	7.200.000,00
5.1.2.16.	Belanja Perjalanan Dinas			10.800.000,00
	01. Biaya Perjalanan Dinas ADD	30 Kali	360.000,00	10.800.000,00
5.1.2.25.	Belanja Makanan Dan Minuman Kegiatan			12.000.000,00
	01. Belanja Makanan Minum Kegiatan Kantor ADD	12 Bulan	1.000.000,00	12.000.000,00
5.1.3.	Belanja Modal			21.465.000,00
5.1.3.14.	Belanja Modal Pengadaan Peralatan Kantor			14.700.000,00
	02 Belanja Modal Pengadaan Meubeler			1.500.000,00
	02. Meja Kerja ADD	1 Buah	1.500.000,00	1.500.000,00
	04 Belanja Modal Pengadaan Alat - Alat Elektronik			13.200.000,00
	01. Kipas Angin ADD	3 Unit	800.000,00	2.400.000,00
	02. Ace 1/2 PK ADD	1 Unit	4.000.000,00	4.000.000,00
	04. Kulkas (Lemari Pendingin) ADD	1 Unit	2.000.000,00	2.000.000,00
	06. Printer Tinta Infus Scan,cofy,Printing ADD	2 Buah	2.400.000,00	4.800.000,00
5.1.3.15.	Belanja Modal Pengadaan Alat-alat Rumah Tangga			1.765.000,00
	01 Pengadaan Belanja Modal Peralatan Rumah Tangga			1.765.000,00
	01. Rak Piring ADD	1 Buah	1.300.000,00	1.300.000,00
	02. Piring ADD	1 Ls	200.000,00	200.000,00
	03. Sendok ADD	1 Ls	65.000,00	65.000,00
	04. Cangkir ADD	1 Ls	200.000,00	200.000,00
5.1.3.16.	Belanja Modal Pengadaan Komputer			5.000.000,00
	01 Pengadaan Alat - Alat Elektronik			5.000.000,00
	01. Laptop ADD	1 Buah	5.000.000,00	5.000.000,00
	JUMLAH (Rp)			100.250.000,00
Mengesahkan, KEPALA DESA BAHUR TENGAH		Telah Diverifikasi SEKRETARIS DESA		Pulang Pisau, 29 Desember 2017 Pelaksana Kegiatan,
SURIANSYAH		MASRUDDIN		MASRUDDIN

Gambar 9. Rencana Anggaran Biaya Tahun 2018 Biaya Kegiatan Operasional BPD

DESA BAHUR TENGAH RENCANA ANGGARAN BIAYA (RAB) TAHUN ANGGARAN 2018				
Bidang : Bidang Penyelenggaraan Pemerintah Desa Kegiatan : Kegiatan Operasional BPD Waktu Pelaksanaan : 1 Tahun SumberDana : ADD Output/Keluaran : Terbayarnya Biaya Operasional BPD				
KODE	U R A I A N	ANGGARAN		
		VOLUME	HARGA SATUAN	JUMLAH
1	2	3	4	5
5.	BELANJA			11.300.000,00
5.1.2.	Belanja Barang dan Jasa			11.300.000,00
5.1.2.02.	Belanja Alat Tulis Kantor			1.000.000,00
	01. Alat Tulis Kantor BPD	ADD	1 Tahun	1.000.000,00
5.1.2.16.	Belanja Perjalanan Dinas			3.600.000,00
	01. Perjalanan Dinas BPD	ADD	10 Kali	3.600.000,00
5.1.2.25.	Belanja Makanan Dan Minuman Kegiatan			6.700.000,00
	01. Belanja Makanan Minuman Kegiatan BPD	ADD	1 Tahun	6.700.000,00
	JUMLAH (Rp)			11.300.000,00
Mengesahkan, KEPALA DESA BAHUR TENGAH		Telah Diverifikasi SEKRETARIS DESA		Pulang Pisau, 29 Desember 2017 Pelaksana Kegiatan,
SURIANSYAH		MASRUDDIN		SURIANSYAH

Gambar 10. Rencana Anggaran Biaya Tahun 2018 Biaya Kegiatan Operasional RT/RW

DESA BAHUR TENGAH RENCANA ANGGARAN BIAYA (RAB) TAHUN ANGGARAN 2018				
Bidang : Bidang Penyelenggaraan Pemerintah Desa Kegiatan : Kegiatan Operasional RT/RW Waktu Pelaksanaan : 1 Tahun SumberDana : ADD Output/Keluaran : Terbayarnya Biaya Operasional RT/RW				
KODE	U R A I A N	ANGGARAN		
		VOLUME	HARGA SATUAN	JUMLAH
1	2	3	4	5
5.	BELANJA			5.400.000,00
5.1.2.	Belanja Barang dan Jasa			5.400.000,00
5.1.2.02.	Belanja Alat Tulis Kantor			5.400.000,00
	01. Belanja ATK RT 9 Orang Untuk Satu Tahun	ADD	9 Orang	5.400.000,00
	JUMLAH (Rp)			5.400.000,00
Mengesahkan, KEPALA DESA BAHUR TENGAH		Telah Diverifikasi SEKRETARIS DESA		Pulang Pisau, 29 Desember 2017 Pelaksana Kegiatan,
SURIANSYAH		MASRUDDIN		MASRUDDIN

Gambar 11. Rencana Anggaran Biaya Tahun 2018 Biaya Kegiatan Pengelolaan Informasi Desa

DESA BAHUR TENGAH RENCANA ANGGARAN BIAYA (RAB) TAHUN ANGGARAN 2018				
Bidang : Bidang Penyelenggaraan Pemerintah Desa Kegiatan : Kegiatan Pengelolaan Informasi Desa Waktu Pelaksanaan : 1 Tahun Sumber Dana : ADD Output/Keluaran : Terbayarnya Biaya Pengelolaan Informasi Desa				
KODE	URAIAN	ANGGARAN		
		VOLUME	HARGA SATUAN	JUMLAH
1	2	3	4	5
5.	BELANJA			1.000.000,00
5.1.2.	Belanja Barang dan Jasa			1.000.000,00
5.1.2.17.	Belanja Dekorasi dan Dokumentasi			1.000.000,00
	01. Baleho Informasi APBDES 2018 ADD	1 Buah	500.000,00	500.000,00
	02. Baleho Laporan Realisasi APBDES 2018 ADD	1 Buah	500.000,00	500.000,00
	JUMLAH (Rp)			1.000.000,00
Mengesahkan, KEPALA DESA BAHUR TENGAH SURIANSYAH		Telah Diverifikasi SEKRETARIS DESA MASRUDDIN		Pulang Pisau, 29 Desember 2017 Pelaksana Kegiatan, SURIANSYAH

Gambar 12. Rencana Anggaran Biaya Tahun 2018 Biaya Kegiatan Penyusunan Profil Desa

DESA BAHUR TENGAH RENCANA ANGGARAN BIAYA (RAB) TAHUN ANGGARAN 2018				
Bidang : Bidang Penyelenggaraan Pemerintah Desa Kegiatan : Kegiatan Penyusunan Profil Desa Waktu Pelaksanaan : 1 Tahun Sumber Dana : ADD Output/Keluaran : Terbayarnya Biaya Penyusunan Profil Desa				
KODE	URAIAN	ANGGARAN		
		VOLUME	HARGA SATUAN	JUMLAH
1	2	3	4	5
5.	BELANJA			6.800.000,00
5.1.2.	Belanja Barang dan Jasa			6.800.000,00
5.1.2.01.	Belanja Listrik, Air, Telepon, Fax/Internet			2.000.000,00
	01. Pembelian Pulsa Internet Untuk Input Profil Desa ADD	1 Tahun	2.000.000,00	2.000.000,00
5.1.2.14.	Belanja Honorarium Tim Panitia			4.800.000,00
	01. Insentif Pokja Profil Desa ADD	1 Bulan	4.800.000,00	4.800.000,00
	JUMLAH (Rp)			6.800.000,00
Mengesahkan, KEPALA DESA BAHUR TENGAH SURIANSYAH		Telah Diverifikasi SEKRETARIS DESA MASRUDDIN		Pulang Pisau, 29 Desember 2017 Pelaksana Kegiatan, MASRUDDIN

Gambar 13. Rencana Anggaran Biaya Tahun 2018 Biaya Kegiatan Pembangunan Jalan Desa

DESA BAHUR TENGAH RENCANA ANGGARAN BIAYA (RAB) TAHUN ANGGARAN 2018				
Bidang : Bidang Pelaksanaan Pembangunan Desa Kegiatan : Kegiatan Pembangunan Jalan Desa Waktu Pelaksanaan : 12 Bulan SumberDana : DDS Output/Keluaran : Terbayarnya Kegiatan Pembangunan Jalan Desa				
KODE	URAIAN	ANGGARAN		
		VOLUME	HARGA SATUAN	JUMLAH
1	2	3	4	5
5.	BELANJA			1.129.114.000,00
5.1.3.	Belanja Modal			1.129.114.000,00
5.1.3.26.	Belanja Modal Pengadaan Bangunan Lainnya			93.531.000,00
	<u>01 Siring Jalan Beton RT.02</u>			<u>58.626.000,00</u>
	01. Besi Tiang (10 Top) DDS	70 Btg	100.000,00	7.000.000,00
	02. Besi Cakar Ayam (10 Top) DDS	40 Btg	100.000,00	4.000.000,00
	03. Besi Sloop Membujur (10 Top) DDS	30 Btg	100.000,00	3.000.000,00
	04. Besi Jangkar (10 Top) DDS	36 Btg	100.000,00	3.600.000,00
	05. Besi Cincin Tiang (6 Top) DDS	10 Btg	50.000,00	500.000,00
	06. Besi Cincin Cakar Ayam (6 Top) DDS	20 Btg	50.000,00	1.000.000,00
	07. Besi Cincin Sloop Membujur (6 Top) DDS	10 Btg	50.000,00	500.000,00
	08. Besi Cincin Jabgkar (6 Top) DDS	15 Btg	50.000,00	750.000,00
	09. Kawat Bendrat DDS	10 Kg	50.000,00	500.000,00
	10. Batu Pecah 2/3 DDS	10 M3	740.000,00	7.400.000,00
	11. Pasir Beton DDS	30 M3	324.000,00	9.720.000,00
	12. Semen DDS	60 zak	75.000,00	4.500.000,00
	13. Papan Bagisting DDS	40 Kpg	60.000,00	2.400.000,00
	14. Galam Cerucuk 2m DDS	300 Btg	10.000,00	3.000.000,00
	15. Galam Andang DDS	250 Btg	5.000,00	1.250.000,00
	16. Paku DDS	25 Kg	25.000,00	625.000,00
	17. Cangkul DDS	2 Bh	150.000,00	300.000,00
	19. Papan Proyek DDS	1 Bh	331.000,00	331.000,00
	20. Upah Tukang DDS	55 Oh	150.000,00	8.250.000,00
	<u>02 Siring Jalan Kayu Ulin RT.05 (P 16 X T 1,5 m)</u>			<u>34.905.000,00</u>
	01. Balok Ulin Belabat (5/10/4m) DDS	12 Btg	240.000,00	2.880.000,00
	02. Tongkat Ulin 10/10/4m DDS	14 Btg	480.000,00	6.720.000,00
	03. Balok Suai Ulin (5/10/4m) DDS	19 Btg	240.000,00	4.560.000,00
	04. Tongkat Suai Ulin 10/10/4m DDS	9 Btg	480.000,00	4.320.000,00
	05. Papan Ulin 2m DDS	110 Kpg	120.000,00	13.200.000,00
	06. Baut 3/8 P 17Cm DDS	45 Bh	4.000,00	180.000,00
	07. Baut 3/8 P 22cm DDS	19 Bh	6.000,00	114.000,00
	08. Paku Ulin 2 1/2 in DDS	5 kg	40.000,00	200.000,00
	09. Papan Proyek DDS	1 Bh	331.000,00	331.000,00
	10. Upak Tukang DDS	16 Meter	150.000,00	2.400.000,00
5.1.3.27.	Belanja Modal Pengadaan Jalan Desa			1.035.583.000,00
	<u>01 Jalan Titian cor beton RT06 (P 190 X L 2 M)</u>			<u>452.386.000,00</u>
	01. Besi Sloop Membujur (10 Top) DDS	160 Batang	100.000,00	16.000.000,00

<p>DESA BAHUR TENGAH</p> <p>RENCANA ANGGARAN BIAYA (RAB)</p> <p>TAHUN ANGGARAN 2018</p>					
	02. Besi Sloop Tengah (10 Top)	DDS	80 Batang	100.000,00	8.000.000,00
	03. Besi Tiang (10 Top)	DDS	320 Batang	100.000,00	32.000.000,00
	04. Besi Cakar Ayam (10 Top)	DDS	160 Batang	100.000,00	16.000.000,00
	05. Besi CincinTiang (6 Top)	DDS	80 Batang	50.000,00	4.000.000,00
	06. Besi Cincin Slop Membujur (6 Top)	DDS	120 Batang	50.000,00	6.000.000,00
	07. Besi Cincin Slop Tengah (6 Top)	DDS	48 Batang	50.000,00	2.400.000,00
	16. Kawat Bendrat	DDS	20 Kg	50.000,00	1.000.000,00
	17. Batu Pecah 2/3	DDS	50 M3	740.000,00	37.000.000,00
	18. Pasir Beton	DDS	100 M3	324.000,00	32.400.000,00
	19. Semen	DDS	720 Zak	75.000,00	54.000.000,00
	20. Papan Bagisting 2/18/4m	DDS	370 Kpg	60.000,00	22.200.000,00
	21. Galam Cerucuk 2m	DDS	1.920 Btg	10.000,00	19.200.000,00
	22. Galam Andang	DDS	1.724 Btg	5.000,00	8.620.000,00
	23. Paku	DDS	40 Kg	25.000,00	1.000.000,00
	24. Plastik Terpal Jalan	DDS	200 Meter	15.000,00	3.000.000,00
	25. Archo	DDS	4 Unit	600.000,00	2.400.000,00
	26. Besi Wearmes	DDS	8 Buah	6.000.000,00	48.000.000,00
	27. Sekrup	DDS	5 Buah	100.000,00	500.000,00
	28. Tong Tempat Air	DDS	1 Bh	550.000,00	550.000,00
	29. Mesin Molen	DDS	1 Unit	20.000.000,00	20.000.000,00
	30. Papan Proyek	DDS	1 Bh	331.000,00	331.000,00
	31. Prasasti	DDS	1 Bh	1.049.000,00	1.049.000,00
	32. Mesin Pompa Air	DDS	1 Unit	2.736.000,00	2.736.000,00
	33. Upah Tukang	DDS	190 Meter	600.000,00	114.000.000,00
	<u>02 Jalan Cor Beton RT.04 (P180 X L2,5 x T 01 m)</u>				<u>174.031.000,00</u>
	01. Batu Pecah 2/3	DDS	77 M3	740.000,00	56.980.000,00
	02. Pasir Beton	DDS	105 M3	324.000,00	34.020.000,00
	03. Semen	DDS	360 Zak	75.000,00	27.000.000,00
	04. Besi Wearmes	DDS	4 Buah	6.000.000,00	24.000.000,00
	05. Papan Bagisting	DDS	40 Kpng	60.000,00	2.400.000,00
	06. Galam	DDS	30 Buah	5.000,00	150.000,00
	07. Paku	DDS	4 Kg	25.000,00	100.000,00
	08. Archo	DDS	3 Buah	600.000,00	1.800.000,00
	09. Plastik/Terpal Jalan	DDS	180 Meter	15.000,00	2.700.000,00
	10. Papan Proyek	DDS	1 Buah	331.000,00	331.000,00
	12. Tong Tempat Air	DDS	1 Buah	550.000,00	550.000,00
	13. Upah Tukang	DDS	240 Oh	100.000,00	24.000.000,00
	<u>03 Jalan Cor Beton RT.08 (P 320 X L 2,1 T 0,1 m)</u>				<u>265.305.000,00</u>
	01. Batu Pecah 2/3	DDS	100 M3	740.000,00	74.000.000,00
	02. Pasir Beton	DDS	175 M3	350.000,00	61.250.000,00
	03. Semen PC (isi 40 Kg/Zak)	DDS	480 Zak	75.000,00	36.000.000,00
	04. Besi Wearmes	DDS	7 Buah	6.000.000,00	42.000.000,00
	05. Papan Bagisting (2/20 x 4m)	DDS	50 Kpng	60.000,00	3.000.000,00
	06. Galam	DDS	40 Btng	5.000,00	200.000,00
	07. Paku	DDS	5 Kg	25.000,00	125.000,00
	08. Archo	DDS	4 Buah	600.000,00	2.400.000,00

DESA BAHUR TENGAH RENCANA ANGGARAN BIAYA (RAB) TAHUN ANGGARAN 2018					
	09. Plastik/ Terpal Jalan	DDS	320 Meter	15.000,00	4.800.000,00
	10. Papan Proyek	DDS	1 Buah	331.000,00	331.000,00
	11. Prasasti	DDS	1 Buah	1.049.000,00	1.049.000,00
	12. Tong Tempat Air	DDS	1 Buah	550.000,00	550.000,00
	13. Upah Tukang	DDS	396 Oh	100.000,00	39.600.000,00
	<u>04 Jalan Cor Beton RT.03 (P 120 x L 2,1 x T 0,1 m)</u>				<u>16.131.000,00</u>
	01. Batu Pecah 2/3	DDS	6 m3	740.000,00	4.440.000,00
	02. Pasir Beton	DDS	10 M3	324.000,00	3.240.000,00
	03. Semen PC (Isi 40 Kg/Zak)	DDS	26 Zak	75.000,00	1.950.000,00
	04. Besi Wearmes	DDS	17 Mtr	120.000,00	2.040.000,00
	05. Papan Bagisting 2/18/4m	DDS	10 Kpg	60.000,00	600.000,00
	06. Galam	DDS	5 Btg	5.000,00	25.000,00
	07. Paku	DDS	2 Kg	25.000,00	50.000,00
	08. Archo	DDS	1 Buah	600.000,00	600.000,00
	09. Plastik Terpal Jalan	DDS	17 Meter	15.000,00	255.000,00
	10. Papan Proyek	DDS	1 Buah	331.000,00	331.000,00
	11. Upah Tukang	DDS	26 Oh	100.000,00	2.600.000,00
	<u>05 Jalan Cor Beton RT.06 (P 148 x L 2 x T 0,1 M)</u>				<u>127.730.000,00</u>
	01. Batu Pecah 2/3	DDS	47 M3	740.000,00	34.780.000,00
	02. Pasir Beton	DDS	81 M3	324.000,00	26.244.000,00
	03. Semen Pc (isi 40Kg/Zak)	DDS	296 Zak	75.000,00	22.200.000,00
	04. Besi Wearmes	DDS	3 Bh	6.000.000,00	18.000.000,00
	05. Papan Bagisting	DDS	40 Kpg	60.000,00	2.400.000,00
	06. Galam	DDS	20 Btg	5.000,00	100.000,00
	07. Paku	DDS	3 kg	25.000,00	75.000,00
	08. Archo	DDS	3 Bh	600.000,00	1.800.000,00
	09. Plastik/Terpal Jalan	DDS	150 Mtr	15.000,00	2.250.000,00
	10. Papan Proyek	DDS	1 Bh	331.000,00	331.000,00
	11. Tong Tempat Air	DDS	1 Bh	550.000,00	550.000,00
	12. Upah pekerja	DDS	190 Oh	100.000,00	19.000.000,00
	JUMLAH (Rp)				1.129.114.000,00
Mengesahkan, KEPALA DESA BAHUR TENGAH SURIANSYAH		Telah Diverifikasi SEKRETARIS DESA MASRUDDIN		Pulang Pisau, 29 Desember 2017 Pelaksana Kegiatan, TPK (Tim Pelaksana Kegiatan)	

Gambar 14. Rencana Anggaran Biaya Tahun 2018 Biaya Kegiatan Pembangunan Sarana dan Prasarana Fisik Kantor

DESA BAHUR TENGAH RENCANA ANGGARAN BIAYA (RAB) TAHUN ANGGARAN 2018				
Bidang : Bidang Pelaksanaan Pembangunan Desa Kegiatan : Kegiatan Pembangunan Sarana dan Prasarana Fisik Kantor Waktu Pelaksanaan : 1 Tahun Sumber Dana : ADD Output/Keluaran : Terbayarnya Biaya Pembangunan sarana Prasarana Fisik Kantor				
KODE	U R A I A N	ANGGARAN		
		VOLUME	HARGA SATUAN	JUMLAH
1	2	3	4	5
5.	BELANJA			49.647.000,00
5.1.3.	Belanja Modal			49.647.000,00
5.1.3.26.	Belanja Modal Pengadaan Bangunan Lainnya			49.647.000,00
	<u>01 Pengadaan Bangunan Gudang Kantor Desa</u>			<u>35.000.000,00</u>
	01. Galam Cerucuk P 2m ADD	164 Btg	10.000,00	1.640.000,00
	02. Balok Guntung Kamar/Ruangan 5/7/4m ADD	40 Btg	55.000,00	2.200.000,00
	03. Balok Kuda-Kuda 5/7/4m ADD	12 Btg	55.000,00	660.000,00
	04. Balok Kalang Dada 5/7/4m ADD	15 Btg	55.000,00	825.000,00
	05. Balok Malang Jendela 5/7/4m ADD	2 Btg	55.000,00	110.000,00
	06. Balok Gelagar 5/5/4m ADD	25 Btg	45.000,00	1.125.000,00
	07. Balok Kasau 5/5/4m ADD	31 Btg	45.000,00	1.395.000,00
	08. Balok Blok Seng 5/3/4m ADD	30 Btg	35.000,00	1.050.000,00
	09. Papan Lantai 2/18/4m ADD	54 Kpg	75.000,00	4.050.000,00
	10. Papan Pilis 2/18/4m ADD	7 Kpg	75.000,00	525.000,00
	11. Atap Seng ADD	33 Lmbr	60.000,00	1.980.000,00
	12. Bubungan Seng ADD	13 Lbr	35.000,00	455.000,00
	13. Bata Merah ADD	2.160 Buah	1.500,00	3.240.000,00
	14. Semen ADD	20 Zak	75.000,00	1.500.000,00
	15. Pasir Cor ADD	5 M3	324.000,00	1.620.000,00
	16. Jendela 70x100 cm ADD	2 Buah	400.000,00	800.000,00
	17. Baut 12cm ADD	40 Buah	3.000,00	120.000,00
	18. Baut 17cm ADD	20 Bh	4.000,00	80.000,00
	19. Paku seng ADD	5 Kg	35.000,00	175.000,00
	20. Paku ADD	20 Kg	30.000,00	600.000,00
	21. Engsel Jendela ADD	2 Buah	35.000,00	70.000,00
	22. Kunci Jendela ADD	2 Bh	50.000,00	100.000,00
	23. Cat Tembok 5kg ADD	3 Kaleng	250.000,00	750.000,00
	24. Kuas Cat 4 In ADD	4 Buah	30.000,00	120.000,00
	25. Papan Proyek ADD	1 Buah	331.000,00	331.000,00
	26. Upah Tukang 3 Orang ADD	32 meter	293.750,00	9.400.000,00
	27. Kuas Cat Roler ADD	1 Bh	79.000,00	79.000,00
	<u>02 Pengadaan Bangunan Parkir Motor Kantor Desa</u>			<u>14.647.000,00</u>
	01. Gelagar 5/7/4m ADD	16 Btg	45.000,00	720.000,00
	02. Papan Lantai 2/18/4m ADD	36 Kpg	70.000,00	2.520.000,00
	03. Susuk ulin 5/10/4m ADD	7 Btg	240.000,00	1.680.000,00
	04. Balok Pagar 5/5/4m ADD	14 Btg	45.000,00	630.000,00
	05. Balok Guntung Ulin 5/10/4m ADD	6 Btg	240.000,00	1.440.000,00
	06. Balok Bujurjuran Atas 5/7/4m ADD	5 Btg	55.000,00	275.000,00
	09. Balok Blok Seng 5/3/4m ADD	16 Btg	35.000,00	560.000,00
	10. Balok Kasau 5/5/4 m ADD	32 Btg	45.000,00	1.440.000,00
	11. Galam Cerucuk 2m ADD	56 Btg	10.000,00	560.000,00
	12. Baut 17 cm ADD	20 Buah	4.000,00	80.000,00
	13. Baut 12 cm ADD	30 Buah	3.000,00	90.000,00
	14. Paku ADD	11 Kg	30.000,00	330.000,00
	15. Paku Payung ADD	5 kg	35.000,00	175.000,00
	16. Puung Seng ADD	7 Mter	30.000,00	210.000,00
	17. Atap Seng ADD	25 Lmbr	60.000,00	1.500.000,00
	18. Upah Tukang 2 Orang ADD	8 Oh	139.500,00	1.116.000,00
	19. Papan Proyek ADD	1 Bh	331.000,00	331.000,00
	JUMLAH (Rp)			49.647.000,00
Mengesahkan, KEPALA DESA BAHUR TENGAH SURIANSYAH		Telah Diverifikasi SEKRETARIS DESA MASRUDDIN		Pulang Pisau, 29 Desember 2017 Pelaksana Kegiatan, (TPK)

Gambar 15. Rencana Anggaran Biaya Tahun 2018 Biaya Kegiatan Keamanan dan Ketertiban

DESA BAHUR TENGAH RENCANA ANGGARAN BIAYA (RAB) TAHUN ANGGARAN 2018				
Bidang : Bidang Pembinaan Kemasyarakatan Kegiatan : Kegiatan Pembinaan Keamanan dan Ketertiban Waktu Pelaksanaan : 12 Bulan SumberDana : ADD Output/Keluaran : Terbayarnya Biaya kegiatan Keamanan Dan Ketertiban Desa				
KODE	U R A I A N	ANGGARAN		
		VOLUME	HARGA SATUAN	JUMLAH
1	2	3	4	5
5.	BELANJA			11.700.000,00
5.1.2.	Belanja Barang dan Jasa			11.700.000,00
5.1.2.08.	Belanja Pakaian Dinas dan Atributnya			10.500.000,00
	01. Pakaian Dinas Hansip/Linmas ADD	14 Stel	750.000,00	10.500.000,00
5.1.2.14.	Belanja Honorarium Tim Panitia			1.200.000,00
	01. Honor Petugas Linmas Desa Bahaur Tengah 2 Orang ADD	24 Bulan	50.000,00	1.200.000,00
	JUMLAH (Rp)			11.700.000,00
Mengesahkan, KEPALA DESA BAHUR TENGAH SURIANSYAH		Telah Diverifikasi SEKRETARIS DESA MASRUDDIN		Pulang Pisau, 29 Desember 2017 Pelaksana Kegiatan, SURIANSYAH

Gambar 16. Rencana Anggaran Biaya Tahun 2018 Biaya Pembinaan Pemuda dan Olahraga

DESA BAHUR TENGAH RENCANA ANGGARAN BIAYA (RAB) TAHUN ANGGARAN 2018				
Bidang : Bidang Pembinaan Kemasyarakatan Kegiatan : Kegiatan Pembinaan Pemuda dan Olahraga Waktu Pelaksanaan : 1 Tahun SumberDana : ADD Output/Keluaran : Terbayarnya Biaya Kegiatan Pembinaan Pemuda Dan Olahraga				
KODE	U R A I A N	ANGGARAN		
		VOLUME	HARGA SATUAN	JUMLAH
1	2	3	4	5
5.	BELANJA			3.200.000,00
5.1.3.	Belanja Modal			3.200.000,00
5.1.3.19.	Belanja Modal Pengadaan Peralatan dan Mesin Lainnya			3.200.000,00
	01 Belanja Modal Meja Tenis/Bad Minton			3.200.000,00
	01. Belanja Meja Tenis/Bad Minton ADD	1 Buah	3.200.000,00	3.200.000,00
	JUMLAH (Rp)			3.200.000,00
Mengesahkan, KEPALA DESA BAHUR TENGAH SURIANSYAH		Telah Diverifikasi SEKRETARIS DESA MASRUDDIN		Pulang Pisau, 29 Desember 2017 Pelaksana Kegiatan, Masruddin

Gambar 17. Rencana Anggaran Biaya Tahun 2018 Biaya Kegiatan Pembinaan Organisasi Perempuan

DESA BAHUR TENGAH RENCANA ANGGARAN BIAYA (RAB) TAHUN ANGGARAN 2018				
Bidang : Bidang Pembinaan Kemasyarakatan Kegiatan : Kegiatan Pembinaan Organisasi Perempuan/PKK Waktu Pelaksanaan : 1 Tahun Sumber Dana : ADD Output/Keluaran : Terbayarnya Biaya Kegiatan Pembinaan organisasi Perempuan/PKK				
KODE	URAIAN	ANGGARAN		
		VOLUME	HARGA SATUAN	JUMLAH
1	2	3	4	5
5.	BELANJA			20.000.000,00
5.1.2.	Belanja Barang dan Jasa			20.000.000,00
5.1.2.02.	Belanja Alat Tulis Kantor			320.000,00
	01. Belanja ATK ADD	1 Tahun	320.000,00	320.000,00
5.1.2.08.	Belanja Pakaian Dinas dan Atributnya			13.880.000,00
	01. Baju Olahraga PKK ADD	10 Unit	300.000,00	3.000.000,00
	02. Sepatu Olahraga ADD	10 Buah	300.000,00	3.000.000,00
	03. Topi PKK ADD	10 Buah	50.000,00	500.000,00
	04. Baju Hijau Toska PKK ADD	4 Buah	200.000,00	800.000,00
	05. Sepatu Pantopel PKK ADD	14 Buah	250.000,00	3.500.000,00
	06. Celana/Rok PKK ADD	14 Buah	150.000,00	2.100.000,00
	07. Serudung/Jilbab ADD	14 Buah	70.000,00	980.000,00
5.1.2.16.	Belanja Perjalanan Dinas			5.800.000,00
	01. Perjalanan Dinas PKK ADD	1 Tahun	5.800.000,00	5.800.000,00
	JUMLAH (Rp)			20.000.000,00
Mengesahkan, KEPALA DESA BAHUR TENGAH SURIANSYAH		Telah Diverifikasi SEKRETARIS DESA MASRUDDIN		Pulang Pisau, 29 Desember 2017 Pelaksana Kegiatan, SURIANSYAH

Gambar 18. Rencana Anggaran Biaya Tahun 2018 Biaya Kegiatan Pembinaan Kerukunan Umat Beragama

DESA BAHUR TENGAH RENCANA ANGGARAN BIAYA (RAB) TAHUN ANGGARAN 2018				
Bidang : Bidang Pembinaan Kemasyarakatan Kegiatan : Kegiatan Pembinaan Kerukunan Umat Beragama Waktu Pelaksanaan : 1 Tahun Sumber Dana : ADD Output/Keluaran : Terbayarnya Biaya Kegiatan Pembinaan Kerukunan Umat Beragama				
KODE	URAIAN	ANGGARAN		
		VOLUME	HARGA SATUAN	JUMLAH
1	2	3	4	5
5.	BELANJA			8.500.000,00
5.1.2.	Belanja Barang dan Jasa			8.500.000,00
5.1.2.20.	Belanja Barang Untuk Diberikan Kepada Masyarakat			5.000.000,00
	01. Belanja Mesin Pompa Air (RKM) ADD	2 Unit	2.500.000,00	5.000.000,00
5.1.2.28.	Belanja Sarana Prasarana Keagamaan			3.500.000,00
	01. Al-Qur'an ADD	20 Buah	150.000,00	3.000.000,00
	02. Buku Yasin Burdah ADD	10 Buah	50.000,00	500.000,00
	JUMLAH (Rp)			8.500.000,00
Mengesahkan, KEPALA DESA BAHUR TENGAH SURIANSYAH		Telah Diverifikasi SEKRETARIS DESA MASRUDDIN		Pulang Pisau, 29 Desember 2017 Pelaksana Kegiatan, MASRUDDIN

Gambar 19. Rencana Anggaran Biaya Tahun 2018 Biaya Kegiatan Pendidikan Anak Usia Dini

DESA BAHUR TENGAH RENCANA ANGGARAN BIAYA (RAB) TAHUN ANGGARAN 2018				
Bidang : Bidang Pembinaan Kemasyarakatan Kegiatan : Kegiatan Pendidikan Anak Usia Dini Waktu Pelaksanaan : 1 Tahun Sumber Dana : DDS Output/Keluaran : Terbayarnya Biaya Insentif Guru TK Paud/TPA/RA/TPQ				
KODE	URAIAN	ANGGARAN		
		VOLUME	HARGA SATUAN	JUMLAH
1	2	3	4	5
5.	BELANJA			43.200.000,00
5.1.2.	Belanja Barang dan Jasa			43.200.000,00
5.1.2.15.	Belanja Honorarium Instruktur/Pelatih/Narasumber			43.200.000,00
	01. Bantuan Insentif Guru Paud/Tk Tunas Harapan DDS	5 Orang	1.200.000,00	6.000.000,00
	02. Bantuan Insentif Guru Paud/RA RAUDATUSSALAM DDS	3 Orang	1.200.000,00	3.600.000,00
	03. Bantuan Insentif Guru Paud/KB Pujaan Hati DDS	5 Orang	1.200.000,00	6.000.000,00
	04. Bantuan Insentif Guru Paud/TPA Al-Ikhlas DDS	4 Orang	1.200.000,00	4.800.000,00
	05. Bantuan Insentif Guru Taman Belajar Keagamaan DDS	12 Orang	1.900.000,00	22.800.000,00
	JUMLAH (Rp)			43.200.000,00
Mengesahkan, KEPALA DESA BAHUR TENGAH		Telah Diverifikasi SEKRETARIS DESA		Pulang Pisau, 29 Desember 2017 Pelaksana Kegiatan,
SURIANSYAH		MASRUDDIN		MASRUDDIN

Gambar 20. Rencana Anggaran Biaya Tahun 2018 Biaya Kegiatan Peningkatan Lembaga Masyarakat

DESA BAHUR TENGAH RENCANA ANGGARAN BIAYA (RAB) TAHUN ANGGARAN 2018				
Bidang : Bidang Pemberdayaan Masyarakat Kegiatan : Kegiatan Peningkatan Kapasitas Lembaga Masyarakat Waktu Pelaksanaan : 1 Tahun Sumber Dana : DDS Output/Keluaran : Terbayarnya Biaya Peningkatan kapasitas Lembaga Masyarakat				
KODE	URAIAN	ANGGARAN		
		VOLUME	HARGA SATUAN	JUMLAH
1	2	3	4	5
5.	BELANJA			10.974.800,00
5.1.2.	Belanja Barang dan Jasa			10.974.800,00
5.1.2.02.	Belanja Alat Tulis Kantor			1.774.800,00
	01. Belanja Alat Tulis Kantor DDS	1 kegiatan	1.774.800,00	1.774.800,00
5.1.2.14.	Belanja Honorarium Tim Panitia			1.200.000,00
	01. Honor Panitia Penyelenggara Pelatihan DDS	3 Orang	400.000,00	1.200.000,00
5.1.2.15.	Belanja Honorarium Instruktur/Pelatih/Narasumber			3.600.000,00
	01. Honor Nara Sumber 2 Orang DDS	4 Jam	900.000,00	3.600.000,00
5.1.2.16.	Belanja Perjalanan Dinas			3.000.000,00
	01. Uang Saku Peserta DDS	30 Orang	100.000,00	3.000.000,00
5.1.2.25.	Belanja Makanan Dan Minuman Kegiatan			1.400.000,00
	01. Snack DDS	40 kotak	10.000,00	400.000,00
	02. Nasi Kotak DDS	40 Kotak	25.000,00	1.000.000,00
	JUMLAH (Rp)			10.974.800,00
Mengesahkan, KEPALA DESA BAHUR TENGAH		Telah Diverifikasi SEKRETARIS DESA		Pulang Pisau, 29 Desember 2017 Pelaksana Kegiatan,
SURIANSYAH		MASRUDDIN		MASRUDDIN

Gambar 21. Rencana Anggaran Biaya Tahun 2018 Biaya Kegiatan Pemberdayaan Posyandu

DESA BAHUR TENGAH RENCANA ANGGARAN BIAYA (RAB) TAHUN ANGGARAN 2018				
Bidang : Bidang Pemberdayaan Masyarakat Kegiatan : Kegiatan Pemberdayaan Posyandu, UP2K dan BKB Waktu Pelaksanaan : 1 Tahun SumberDana : DDS Output/Keluaran : Terbayarnya Biaya Kegiatan Makanan Minuman Tambahan Anak Balita Dan Bayi				
KODE	U R A I A N	ANGGARAN		
		VOLUME	HARGA SATUAN	JUMLAH
1	2	3	4	5
5.	BELANJA			29.000.000,00
5.1.2.	Belanja Barang dan Jasa			29.000.000,00
5.1.2.26.	Belanja Makanan Sehat Bayi/Balita dan Anak			29.000.000,00
	01. Posyandu anyelir DDS	1 Tahun	5.000.000,00	5.000.000,00
	02. Posyandu Mawar Putih DDS	1 Tahun	7.000.000,00	7.000.000,00
	03. Posyandu Tanjung DDS	1 Tahun	5.000.000,00	5.000.000,00
	04. Posyandu Mawar Merah DDS	1 Tahun	6.000.000,00	6.000.000,00
	05. Posyandu Melati DDS	1 tahun	6.000.000,00	6.000.000,00
	JUMLAH (Rp)			29.000.000,00
Mengesahkan, KEPALA DESA BAHUR TENGAH SURIANSYAH		Telah Diverifikasi SEKRETARIS DESA MASRUDDIN		Pulang Pisau, 29 Desember 2017 Pelaksana Kegiatan, SURIANSYAH

Gambar 22. Rencana Anggaran Biaya Tahun 2018 Biaya Kegiatan Pemberdayaan Masyarakat Desa

DESA BAHUR TENGAH RENCANA ANGGARAN BIAYA (RAB) TAHUN ANGGARAN 2018				
Bidang : Bidang Pemberdayaan Masyarakat Kegiatan : Kegiatan Penguatan Pemberdayaan Masyarakat Desa Waktu Pelaksanaan : 12 Bulan SumberDana : ADD Output/Keluaran : Terbayarnya Biaya Pemberdayaan Masyarakat Desa				
KODE	U R A I A N	ANGGARAN		
		VOLUME	HARGA SATUAN	JUMLAH
1	2	3	4	5
5.	BELANJA			10.000.000,00
5.1.3.	Belanja Modal			10.000.000,00
5.1.3.17.	Belanja Modal Pengadaan Alat-alat Studio/Audio			10.000.000,00
	<u>01 BAP (Bantuan Arisan Pengantin) Sound System</u>			10.000.000,00
	01. Salon/Spoker ADD	2 Unit	2.000.000,00	4.000.000,00
	02. Amplie ADD	1 unit	2.500.000,00	2.500.000,00
	03. mixer ADD	1 Unit	2.500.000,00	2.500.000,00
	04. Micropon ADD	1 Unit	1.000.000,00	1.000.000,00
	JUMLAH (Rp)			10.000.000,00
Mengesahkan, KEPALA DESA BAHUR TENGAH SURIANSYAH		Telah Diverifikasi SEKRETARIS DESA MASRUDDIN		Pulang Pisau, 29 Desember 2017 Pelaksana Kegiatan, SURIANSYAH

Gambar 23. Rencana Anggaran Biaya Tahun 2018 Biaya Kegiatan Pemberdayaan Masyarakat Melalui Gotong Royong

DESA BAHUR TENGAH RENCANA ANGGARAN BIAYA (RAB) TAHUN ANGGARAN 2018				
Bidang : Bidang Pemberdayaan Masyarakat Kegiatan : Kegiatan Pemberdayaan Masyarakat Melalui Gotong Royong Waktu Pelaksanaan : 1 Tahun Sumber Dana : PBH Output/Keluaran : Terbayarnya Biaya Kegiatan Gotong Royong Masyarakat				
KODE	URAIAN	ANGGARAN		
		VOLUME	HARGA SATUAN	JUMLAH
1	2	3	4	5
5.	BELANJA			7.636.000,00
5.1.2.	Belanja Barang dan Jasa			7.636.000,00
5.1.2.25.	Belanja Makanan Dan Minuman Kegiatan			7.636.000,00
	01. Belanja Makanan Dan Minuman kegiatan Gotong Royo PBH	1 Tahun	7.636.000,00	7.636.000,00
	JUMLAH (Rp)			7.636.000,00
Mengesahkan, KEPALA DESA BAHUR TENGAH SURIANSYAH		Telah Diverifikasi SEKRETARIS DESA MASRUDDIN		Pulang Pisau, 29 Desember 2017 Pelaksana Kegiatan, SURIANSYAH

11.2 Program Kerjasama dengan Pihak Lain

Program Cetak Lahan terlaksana tahun 2010 yang diselenggarakan oleh Kementerian Pertanian dan dilanjutkan di tahun 2012 sampai dengan 2013. Luas lahan yang dicanangkan untuk penanaman seluas 40 Ha. Namun pada tahun pertama ujicoba penanaman padi tahunan dilakukan pada tanah yang diolah oleh program cetak lahan gambut tetapi tidak berhasil akibat meningkatnya kadar asam di bawah pH 5. Program tersebut hanya berjalan beberapa tahun, hingga akhirnya masyarakat kembali mengolah lahan sawahnya secara pribadi. Selain itu, juga pernah ada program pembuatan tabat yang berjumlah 53, dimana program tersebut diselenggarakan oleh BRG dan bekerjasama UPR.



Bab XII

Persepsi terhadap Restorasi Gambut

Berdasarkan wawancara yang kami lakukan, beberapa perangkat desa sudah mengetahui tentang adanya program BRG berkaitan dengan restorasi gambut yang mungkin akan dilangsungkan di Desa Bahaur Tengah, adapun masukan dari perangkat desa berkaitan dengan restorasi gambut adalah berkaitan dengan masih perlunya survey tindak lanjut mengenai sumur bor dan sekat kanal, survey ini bertujuan untuk memastikan titik yang akan dibangun sumur bor atau sekat kanal memang merupakan titik yang efektif, dimana diharapkan sumur bor tidaklah jauh dari pemukiman warga, sebab apabila jauh dari pemukiman warga maka kemungkinan sumur bor yang dibuat akan menjadi tidak terawat karena tidak ada warga yang merawatnya, sumur bor yang tidak dirawat akan menyebabkan sumur menjadi buntu dan tidak dapat digunakan lagi, untuk itu perlunya survey lebih jauh untuk pembangunan infrastruktur yang akan datang.

Beberapa tokoh masyarakat menyambut positif program restorasi gambut yang akan dilaksanakan di desa mereka, akan tetapi bagi tokoh masyarakat BRG disarankan bekerja sama dengan perusahaan pemegang konsesi, sebab lahan gambut yang ada di desa kebanyakan sudah dikuasai oleh perusahaan-perusahaan perkebunan. Harapan tokoh masyarakat atas program restorasi gambut adalah terhindarnya lahan gambut dari bencana kebakaran sebagaimana yang telah terjadi dimasa lalu.

Menurut wawancara yang kami lakukan pada tokoh perempuan, program restorasi gambut ini diharapkan bisa bersinergi dengan Pemerintah Desa dalam melaksanakan program tersebut, baginya program restorasi ini harus tetap memperhatikan peningkatan ekonomi yang ada di desa agar dapat memperoleh kehidupan yang lebih baik.

Bagi masyarakat umum dan kelompok pemuda program restorasi gambut harus diselaraskan dengan pemerintah desa dan pihak perusahaan pemegang konsesi lahan, sebab bagi mereka keselarasan ini akan mengurangi konflik bahkan kebakaran hutan yang kerap terjadi, apalagi kebakaran sering terjadi di lahan milik perusahaan pemegang konsesi perkebunan. Bagi masyarakat kebakaran yang sering terjadi saat musim kemarau harusnya menjadi intropeksi bagi pemerintah dan perusahaan perkebunan untuk serius menangani dan mencegah agar tidak terjadi terus menerus.

Rencana menanggulangi kebakaran lahan gambut dengan membangun sumur bor bagi masyarakat dianggap tidak efektif, bagi mereka sebaiknya pencegahan kebakaran dilakukan dengan membuat sekat kanal-kanal baru yang banyak dan lebih besar agar proses pembasahan di lahan gambut lebih optimal.



Bab XIII Penutup

13.1 Kesimpulan

Adapun kesimpulan yang kami dapatkan dalam kegiatan pemetaan sosial Desa Peduli Gambut 2018 ini adalah:

- 1) Desa Bahaur Tengah adalah desa yang memiliki luas wilayah yang paling luas diantara desa-desa yang berada di Desa yang Lain.
- 2) Masyarakat Desa Bahaur Tengah belum mempunyai pengetahuan bagaimana memanfaatkan dan menjaga kelestarian lahan gambut.
- 3) Saat ini mayoritas warga Desa Bahaur Tengah bermata pencaharian sebagai, petani, buruh harian lepas dan pekerja di perkebunan kelapa sawit.

13.2 Saran

Adapun saran yang didapat dalam kegiatan pemetaan sosial Desa Peduli Gambut 2018 ini adalah:

- 1) Perlu adanya survey lanjutan untuk mengetahui luasan lahan gambut milik warga dan milik desa yang memiliki peluang untuk pemanfaatan lahan gambut secara langsung oleh warga.
- 2) Perlunya pembenahan data administratif desa terutama yang berkaitan dengan demografi, data sensus ekonomi dan juga data penguasaan lahan di desa.
- 3) Perlunya pembuatan peta Desa Bahaur Tengah yang dikoordinasikan dengan desa-desa yang berbatasan dengannya sehingga sengketa tapal batas tidak terjadi kembali.
- 4) Perlu adanya bantuan peningkatan kapasitas dan pendanaan bagi warga dalam mengelola lahan gambut di Desa Bahaur Tengah, agar lahan gambut dapat menjadi sumber penghidupan warga sekaligus tetap terjaga kelestariannya.

DAFTAR PUSTAKA

LAMPIRAN



Kantor Kepala Desa



Puskesmas Desa



Masjid Desa



Posyandu Desa



Pelabuhan Desa



Gereja Desa



Poskamling Desa



Dinas Pendidikan Desa

